盛京時報
(大正十二年五月十七日)
中日大祭禮拜休刊
本報價目：每張銅幣六枚　每月現大洋八角　外埠連郵費　每月現大洋九角五分　半年現大洋五圓二角　全年現大洋拾圓
告白刊費：一行五號字十五字　起碼刊資一日每行　現大洋壹圓　另議長期
陰曆……四月二日
發行人　宮川眞作
編輯人　菊池貞二
印刷人　石原庄太郎
發行所　盛京時報社

選論

匪患與外論

▲津浦劫車案與列國態度

自津浦劫車案發生以來。鬨傳紛馳。議論風生。列國之對華態度。大可從此中而想像矣。

竊查此次匪變之際。外僑中美人被害最多。美政府憤激亦最甚。當初喧傳美政府決計不辭武力干涉。北京公使團會議任何表決。美國正準備以武力爲後盾云。又謂中國政府如缺乏統禦能力之證據紬出。則當撤回中國政府之承認云。但今據前日美使在滬所談。以爲因本案關聯之故。遂惹起列國干涉中國警察事務問題。殊不能認爲具有若何理由也。由是觀之。美使乃信用中國軍隊有討伐土匪之實力。第須先竭全力營救被擄外人。至關於將來保障外僑之生命財產。須會合列國之意見。再向中國政府嚴重交涉。是或爲美使之態度眞意歟。

至於英國對於茲事之輿論。已極行猛烈攻擊。如上海字林西報。竟謂中國毫無責任觀念與文明共同習慣。因此其主要鐵路亦不能保護旅行之外人。中央並地方當局所有之常備軍。雖占世界中最大多數。而卒不能維持和平秩序。全屬無能無用之贅物。（中略）由中國完全混沌生活的見地言之。殆等於南美最下等國云云。如京津泰晤士報。則謂對於中國之人民。以通常外交手段而接洽。殊屬無濟於事。今必須本嚴重的手段。使中國迷夢早速覺醒。自袁世凱死後迄今。外僑所受之暴行及侮辱。早已達到不能忍耐之程度。是中國官民不可不知者也。故列國有時派遣軍艦至蕪湖或安慶而爲武力干涉。亦係當然之自衞手段也云云。查英國近年對極東之態度。因歐洲混亂未至於安靖。加之各處叛亂又形分裂不安。遂不能積極的進行。不過勉步美國後塵。保持既得利益。故其對極東之外交。亦並不發源於本國政府之高等政策。多爲僑華英人意見所左右。然則近日上海天津英人之言論。於將來英國之對華態度。當發生重要影響。恐爲事勢所必至也。

再觀日本之態度。此次日僑幸免被害。然從前日僑迭在滿洲爲土匪所襲擊。故此輿論比較的反甚冷靜。且似嘲笑美國近年來援助中國輕浮少壯之政治家。欲藉以左右極東政局之態度。今日完全破滅無遺。不過徒添中國混亂。終增外人不安之結果而已。雖然。日本與中國壤土相接。在華僑民數倍列國。如琿春頭道溝等事件。與此次津浦劫車案性質相同。此種懸案今尚堆積如山。自爲協議善後處置之重要分子。故其態度亦應注意也。

元來此次因國內混亂所生之土匪劫車。與團匪事變全異其性質。縱國際然視之。政府責任較團匪事變稍輕。然據吾人所見。（一）中國之中央政府地方督軍及人民。莫不認土匪橫行爲尋常事。僅謀一時之彌縫。決不圖澈底的討伐。（二）此次因多數外僑被擄。遂致輿論沸騰。若僅華人被擄。則官民必認爲尋常事而不顧。故吾人所恐怖者。不努力希望成立有秩序之國家。實較無秩序之狀態尤甚也。列國不久將強硬向中國要求此點。即對於將來之確實保障。恐亦在此點。又如彼華會關於恢復中國國權之決議。原以成立有秩序之國家爲前提。茲中國狀態如斯。難免延期發生効力。恐更爲當然之結果也。

軍閥亦知愧怍否（青）

客有問余曰。仰不愧天。俯不怍人者。不幾爲聖人歟。曰非聖人也。竟如何。曰俯仰能不愧怍於天人者。神歟。曰未必盡爲神也。咄咄。究非聖亦非神。殆即今日喪心病狂之軍閥者流而已。不然。稍有人心者。俯則必怍人。仰則必愧天。至若聖人。則畏天命。畏大人。儆儆終日愼其獨居者也。不愧不怍云乎哉。換言之。其愧怍愈甚。斯與聖人愈近。客曰子謂不愧不怍。既如是。今之軍閥。亦是不怍人。不愧天。則其所以相異者如何。曰神之不愧不怍。求其無所恥也。非無恥也。軍閥之不愧不怍。不知無所恥也。非無恥也。試觀目前肆無忌憚。靦然人面之袞袞諸公。其神歟。非神歟。如曰神。則鬼耳。如曰非神。則動物耳。人云乎哉。

比利時最近的內政改革問題

△比國的軍事問題
▲與改良勞働待遇問題

自大戰以來。國際歐洲間因爲舊時均勢之局完全傾覆。新的安定的平和的國際間的關係。沒有翔造成功。所以歐洲國際政治。紊亂到萬分。差不多和一個沒有上政治軌道的國家的內政相彷彿。關於這一點。我們對於歐洲是不能不抱悲觀的。然而歐洲國際政治雖然紊亂。而各文明國內國的政治。因爲他們政治已上了軌道。戰後却也未嘗沒有許多進步。許多改革。雖然各國都有他許多不易解決的內政問題。但依大體而論。可以說他們內國的政治的趨勢是進步的。關於這一點。我們卻又對於歐洲不能不抱樂觀了。

比利時自從大戰之後。內政上有許多的革新。現在普選制已實行了。婦女也得參政。不過要受條件的制限。一九一九年十一月所召集的議會就是由普通選舉所產生的。在這個議會裏。社會黨很有勢力。有許多關於解決勞働者和資本家的衝突的法案。本乎調和的精神通過了。而關於已通過的改良勞働待遇的法案。也很有幾個特點。這幾個特點。不但留意比國政治問題的人應得注意。就是注意一般的勞働問題者。對之也必定覺得饒有研究的興趣。現在先略述比國的軍事問題。然後再叙他改良勞働待遇的問題。比國原來是中立國。大戰後放棄了中立。大家所知道的法比條約中。也有軍事上防禦的條欵了。這是比國於大戰後一個很重大的變遷。所以關於比國的軍事問題。現在不能不簡單的先叙幾句。

比利士現在有十一萬三千五百人的常備軍。每年軍費超過五萬萬法郎。約占國家收入百分之二十五。國民負擔之重。迥非昔比了。在戰前比國的國債不到四十億法郎。現在則超過三百七十億法郎了。國民嫌軍費的負擔太重。而現在比國的兵力。比戰前增加了一倍。亦不免超過了事實上需要的程度。所以比國關於軍事問題的改良。不在積極的擴張軍備。而在縮短兵役期限。裁減兵額。收縮軍事上的支出。兵役期限本來按軍事法上的規定爲最短十四個月最長不過二年。現在社會黨主張兵役期限改爲六個月。上級軍人主張一年。現政府折衷之。主張改爲十個月。這個問題現在須經議會中討論。事實上這個問題並不難於解決。不過比國有華倫與弗蕾明兩個種族。文字言語各異。向來華倫人掌軍事上的特權。現在弗蕾明人要求平等。所以這個問題不很單簡了。關於華倫與弗蕾明族的爭執問題。容於下篇述之。現在且說關於改良勞働待遇的問題。

前面不曾說過一九一九年十一月所召集的議會裏社會黨很有勢力。通過許多關於勞働的法案嗎。在一九二一年七月這個議會曾按華盛頓勞働會議的結果。通過了八小時制的法案。採取八小時制雖然似乎沒有什麼稀罕。但是在全國負擔很重。應該努力增加生產之秋。居然通過八小時制的法案。却也要有些毅力和決心才行。因爲實行了八小時制。事實上雖不致減少生產。然而却亦不增加生產。而且和比國競爭的工業國尚有未行這八小時制者。工業上的八小時制自從一九二一年十月就實行。並且立法者還想把八小時制推行到商業方面。

然而我所謂比國改良勞働待遇的特點。却尚不止此一端。因爲數月以前議會所通過的『工人的裕暇』法案。其中特點尤多。這個已經通過的『工人的裕暇』的法律。付與國家。省。地方以補助經費于爲利用工人裕暇起見所發起的集會與結社的責任。其中最重要而最饒研究興味的一端。因爲這一種運動。是在獎勵工人租地經營園藝。畜養家禽野兎。使工人有接近自然和調換職業的機會。於增進工人心靈與肉體的健康裨益很多。此外如演講會。工人圖書館的建設。工人的讀書會等也已經在工業地帶發起了。關於工人高尚娛樂的集會和結社也很多。如工人的音樂會。新劇社。野外運動會亦漸漸較前更爲發達了。

實行了八小時制。工人並不因空了而有酗酒滋事的事情發生。因此比國政府於戰後即禁止咖啡店和菜館售酒精。皮酒等則得照常自由沽飲。但是禁售酒精也並不是絕對的極嚴格的。因爲平常要是偶然有人沽不過二『卡脫』(量名)的酒精。也是容許的。但酒精的稅甚重。酒精的價值昂貴。也很足以減少一般的沽飲酒精。因爲比國禁飲酒精的禁令並不十分嚴格。所以這項禁令並不完全與人民的習慣相背馳。不致惹起一般欲廢止這項禁令的運動。他方面因酒精價昂。所以也不致使人飲酒過度。這是一個很好的現象。較之美國絕對禁酒。而無論那一階級中都有人陽奉陰違。不免消藏法律的尊嚴與精神。要高得多了。我記得從前在本報編輯室裏嘗與東孫先生談過 工人要是工作時間減少了。怎樣使工人利用他的空工夫。也是我們應得注意的問題。當時東孫先生很以爲然。但當時我所想到的不過提倡工人應有高尚的娛樂和使工人聽講識字讀書以增加智識而已。現在知道比國又實行獎勵工人租地經營園藝。畜養家禽走獸。使其有接近自然。更變職業的機會。我覺得又添了一些新智識。並且我覺得這個問題大有研究的價值和趣味。但不知讀者諸君對之與我有同感沒有。（未完）

精神的自殺（二）

警世小說　（毓祥）

十年前梅生的模樣。如今我回憶起來。眞是可愛極了。那兩頰的顏色常常總和蘋果一樣。兩個小眼睛兒。漆黑似的。滴溜溜的轉個不住。我最愛看的。還是他那短短的披地肩上的一頭黑髮。被風吹起來時。眞如那『顚狂柳絮隨風舞』的樣子。梅生本是他的乳名。但是我們親愛極了。所以我簡直去掉了他的學名。直呼他的乳名了。不唯我如此。他每去到我家。我的父母和哥哥姊姊。都是這樣呼他。據他說。他係生在十月間。他的這乳名很和這月份有點關係。這是他的父親告訴他的。但是我只圖呼的順口罷了。管他什麼關係不關係呢。我們在小學校時的光陰。大概可以用幾個字來包括。便是活潑親愛自然快樂。人生的黃金時代的光陰。到甚麼時候都是不能忘却的。我的黃金時代的光陰。大約便是在小學念書的那幾年罷。但是光陰甜密了。過的便分外快。不知不覺我和梅生都在小學畢業了。那時我們的年紀都已長大了些。畢業後在家裏坐了半年。又依然進學校去了。這時我們都已有十三四歲。進的自然是中學。我們兩人的家庭。對於我們兩人的升學是全不生問題的。所以我們兩人每天除了埋頭伏案。和手攜手的談話或遊玩而外。一樣苦處也沒有。一點恐慌也不受。這也可以說是我們的黃金時代呢。兒童身心的發達和變化。大約以將成年的時候爲最利害。這是敎育家和心理學家都承認的。不錯呵。我們兩人到了中學三四年級的時候。正是快成人的時候。此時的我們。身心的發達和變化。就很利害了。我們兩人身心的發達和變化。狠有些相異的地方。先由身體上說罷。梅生的身體長得分外魁梧。對於體育十分注重。除了上課時在敎室裡而外。如要尋他只有在籃球場或網球場去找才行。校中有一次開秋季運動會。那三英里的競走。他還得了一次第一呢。他除好運動外。關於學科方面。最喜歡的是理科。他手中所執着看的書。多半是關於數學理化的。至於我的身心的變化呢。完全和他相反。體操鐘點。我雖不缺席。但是課外運動。我是絕對不到場的。所以我的身體。便沒有梅生那麼強壯。學校的功課呢。我頂喜歡的。是關於文學方面的。我每天的工夫。除了哼哼嗡嗡的幹那韓潮蘇海的生活而外。便是打起那倒通不通的英語。和同學談話。中學時代是不分科的。然而以我們兩人的嗜好看來。却暗暗的已經各有專科了。論理我們兩人既這樣的異趣。性情應該不相投了。殊不知大謬不然。我們兩人的感情。眞是一天比一天濃厚。有時我不懂的功課便去問他。他不懂的功課便來問我。那切磋琢磨的老話兒。我們眞對之無愧。（未完）

俄使伏羅斯基被刺之眞相

▲行刺者與過激黨爲仇

十五日洛桑電　俄使伏羅斯基氏之遇害。無影響於今日之會議。土代表團頗爲驚駭。伊斯美發表一文。略謂渠於會議時與此友邦代表。誼極篤。渠深欽佩其才識。今遽遭害。至爲痛惜。

十一日洛桑電　行刺俄使伏羅斯基氏之康拉第氏稱。此乃個人自動之行爲。概與他人無關。俄使既死。瑞士國民會所擬密誘俄使逐諸境外之議。當然取銷。俄使秘書狄維利夫斯基之傷勢。未見減輕。俄人阿倫斯則傷勢無碍。已在病榻對人發言。攻擊當地警察。斥其保護不力。警察辯稱。俄代表團雖未享有官場應有之地位。但警察曾予以特別之保護。奈俄使謝絕之。阿倫斯不承認有此事。並謂警察苟不知星期日以後不利於俄代表之威嚇行爲。則其偵探隊已大可憐矣。伏羅斯基之棺。裹以紅旗。今日送至公墓。將來須運回俄國。送殯者有瑞士共產黨員及土代表團員二。當地官場未有到者。瑞士京城之俄國紅十會代表巴戈斯基氏現已到此。代理俄代表團事務。預料洛桑會議進行。將不受此事之影響。意政府因伏羅斯基乃駐羅馬之俄使。故囑意領土代爲弔唁。

十一日巴黎電　（法人無線電）瑞士報紙稱。洛桑俄代表被刺。並無政治性質。且俄代表團亦未經瑞士當道之正式承認。行刺者康拉第。係瑞士人。生於俄國。且曾役於俄軍。據其自稱。渠父爽死於過激黨獄中。故欲復仇。又瑞士政治部長摩太氏發表一文。指斥個人所行之暴烈行動。並表示在俄瑞士人不至因此受累之希望。今晨洛桑政治委員會開議。英代表任波德氏主席。曾場並未言及俄使遇害事。

十一日巴黎電　（法人無線電）巴黎時報評論洛桑俄代表伏羅斯基遇害事。謂希望此次流血不致引起強暴時代。據熟知伏羅斯基者之言。伏氏爲主張改變蘇維埃制度親睦西方交誼之一人。若伏氏之死而有與其主張相反之結果。則當爲俄國及爲全世界哀也。云云。

杜錫珪防範粵海軍

海軍總司令杜錫珪。近據駐閩坐探報告。廈門臧致平軍宣布獨立後。福州下游民軍聯合臧致平。將進攻福州等情。杜總司令以閩省軍事。異常緊急。當即電飭駐閩海軍練習艦隊司令楊樹莊。於廈門海口一帶。委派得力軍艦。時常巡弋。以防粵海軍艦隊。突入福州發生不測。一面並防海軍陸戰隊統帶楊砥中。注意陸上防務。並將防務情形。隨時報署核辦外。另又派員到滬。刺探滬粵海軍之消息。俾資防閑云。

廣告

青島上海行（滿鐵航路船）
▲榊丸　五月十六日
▲西京丸　五月十九日正午

天津行
▲長平丸　五月廿三日正午
▲濟通丸　五月十九日前八時
▲天潮丸　五月廿二日前八時

安東行
▲天潮丸　五月廿日後六時
▲濟通丸　五月廿五日後五時

龍口行（順寄港）（往復共旅）
▲龍平丸　五月十九日正午六時

大連汽船株式會社　電話（代表番號）五一九〇番
帳房（電話一一七五番）
專屬荷客取扱店　監部通吾妻橋　㊀丸二商會　電話二六四　一八八八番

失照作廢
敝人因不愼舊歷三月二十四日在江省被賊竊去部照三張坐落青岡縣三甲二井劉景瑀地壹百九十八晌六畝三井張柳塘地四十五晌又張榮軒地四十五晌無論中外人士拾得槪作無效除呈縣署外等恐未週知特此聲明　劉鴻遠　啓

奉天小西門　撫順塊煤　煙臺燼煤　寶榮公司　電話二一番　五五

假山販賣包木　庭園辦工程植　奉樂園　奉天松島町十六番地　電話一一一八番

鳴謝方參謀長遵周維持華商之德政
本埠綏寧鎮守使署參謀長方遵周君自隨張敬坤到綏以來即辦理護路外交事宜商民等多蒙維持保護於上月三十號敝號等因双城子生意可作湊資五千元委託傅瑾堂前往双城子營商携欵行至四站被赤黨扣留收去錢欵聲稱將欵收沒槍決敝號等得信公懇方參謀長設法維持經方君以電話達於赤軍長官即時將傅瑾堂並欵項要出放回安全無事商等感方君維持之大德無可達報故登報端俾衆週聞以表謝忱云
商號德盛東　福春茂　慶記號　戈茂亭　呂駿業　張拱辰　傅瑾堂　謹頌

開始船期告白
招商局圖南快輪准于舊歷三月三十日（即禮拜二日早）由營口開往烟台上海以後常川往來每隔十日一次定期不悞
奉天代理客票處　大西門裡眞正稻香村　小西門裡眞稻香村仝啓
大西中電話七、四七號　小西中電話九、五二號

林甸縣紳農榮秉鈞等公頌王監督子和德政
林甸縣境遼濶以城荒里閭不安胡匪竄擾自客歲王公來林百政維新修城壕獲巨匪破要案均蒙極翠賞其卓異商民頌其德政若非才具優長曷克臻此又令正警察游擊隊催租下鄕行至城北經春陽窩棚時値昏夜兵匪莫分經宅鳴槍示警不意快中隊兵妄永才身登時殞命嗣將經春陽帶縣質證當經王縣長慰問多端不意純係快會一面訓諭開解使人民樂業安居一面備給金木捐施賞緍爲故兵家族贍養之資凡此皆不足爲頌惟是痌瘝在抱民瘼關心聽斷聰明事任果敢所有對於學商農保衞諸事務靡不孜孜籌備畢書精詳則民等周是頌揚謳歌同深鰲戴即我總司令任斯人而出膺民社亦稱得人之慶民等得此賢侯故而登諸報端頌之　林甸紳民榮秉鈞等謹啓

鳳城縣視學沈君紹周之熱心學務
本縣視學沈紹周先生年力精富品學優長任職以來對於城鄕各校莫不力加整頓是以本邑學齡之增加學校之添設學務之提倡立見起色惟力是賴至於查辦學用尤屢認眞接洽偏戶咸示優容全縣人民無不稱頌如沈君者寔謂不忝厥職矣　鳳城全縣公民等謹啓

恭頌榆樹縣縣長王公德政
榆樹縣知事王敬生君由去歲夏歷六月間來掌榆篆適逢靑幛蔚起盜匪潛生公乃督飭警團嚴加剿防且以城內兵力有時空虛守備難週更下令創辦商民各團委以愚民識淺狃於便安還其頑梗阻力橫生經公費幾許週折持以毅力始克就緒今春復親蒞各鎭鄕校閱保衞附團以資整頓是以匪黨畏之未敢肆行而地方大局賴以安靖其保境安民之功有足多者至於辦理學務其熱誠尤爲可掬如詳請扁額以獎捐助校舍者手書楹聯以勵學界勤務者試驗男女高小學生而獎以珍重之書籍文品凡學務上之公文一經簽到無不竭力籌畫急積進行盡公前曾身任敎育造就人材其素志也條若對於司法自蒞任以來所裁判之案卷起訴者寥寥無幾則皆率張冷兩承審員訊究之精詳判決之平允亦可見矣總之公之性行外樸厚而內精明氣和平而行果毅誠所謂良有司也竊查朝昆于公令吉林者迄今七八年之久政績蒸蒸爲諸縣冠久道化成實非虛語倘我公將來任期亦得如于公之久則榆邑父老子弟前途之幸福正無涯矣頌禱之餘希望尤深謹登報端以明忱悃　榆樹縣農商工學各界同啓

恭頌李團長榮久王營長相臣梁營長玉亭劉營長岐山之德政
駐克山縣陸軍騎兵第二旅第十九團李團長榮久舊臘年前奉命帶全團官兵於安達青岡一帶游擊股匪未回二月十一日不意突來胡匪五百餘名將縣東二克山鎭攻陷李團長聞電是夜馳回立即督率王梁劉三營長直往痛剿將該鎭立時克復陣斃匪首海紅公平等八十餘名生擒悍匪三十七名奪匪槍三十餘桿獲贓馬百餘匹救下人票二百餘名彼時該鎭秩序恢復誠屬危而復安失而復得四月八日李團長復帶隊出剿股匪行抵乙字二井地方與股匪海飛奎手等激戰陣斃悍匪二十餘名生擒匪五龍等三名獲贓槍十一桿救下人票二名綜觀兩次痛擊悍匪誠如哀梨幷剪脆快異常前次克復巨鎭勢有萬難蓋該股匪既據該鎭深溝高壘負嵎死拒而李公督率官兵用迅雷不及掩耳計三面環攻一鼓作氣銜鋒直入與匪巷戰匪始氣餒膽落紛紛奪門逃竄棄下人票贓物若非團長李公勇謀兼備調動有方王梁劉三位營長勇往直前將士用命曷克臻此不特此也自該團駐克以來士兵在街秋毫無犯公平賣買向無騷擾情事我克山城鎭得保安全者皆我團梁營長之所賜也因之全縣商民銘感莫名謹登報端藉頌功德
克山縣農商會謹識

恭頌龍江縣警察所長金玉振之德政
江省特移鄕近有海青幫賊匪竄擾猖獗以致各屯人民晝夜驚懼遷移幸賴金君調遣八鄕保衞團鴿合一致進取會哨奇籌方的其自單騎探險在大坑營子將匪巢衝開交攻即將合股小䴲一掃蕩人票全棄屯境遂易康衢若非金君精幹籌謀軍士用命曷克臻此全鄕民等祝願我所長永職江壤不但衆民念幸即保安司令亦可謂得人之幸全鄕受益無可酧答謹報以鳴公德
特移全鄕表代　陶永庠　呂建亭　郎常興　關金祥　等謹啓

恭頌長嶺防軍騎兵十三團一營營長郝公紫綬德政
駐嶺防軍一營營長郝公紫綬生秉英勇氣概豪爽紀律嚴明士卒用命郝公到嶺迄今獲匪約百餘人斬匪無算去冬郝公奉調游擊出城三日胡匪猖獗攻城破鎭殺斃鬻人長嶺轄境匪跡遍遍被害之家不可勝計幸我軍防營長郝公紫綬於今春三月間率隊凱旋籌力痛勦數日間百十股之悍匪一旦剪滅無不額手稱慶救全縣於傾殘之際拯萬民於塗炭之中望重長城掃盡邊氛無窮之學績銘碑口建立民國未有之勳春風屢被卉禁恒榮兇民等仰叨廣厦之帡幪感承青眼之特殊在郝公固不望報蒙受鴻施沒亦難忘今誌報端以表寸衷
長嶺四區公民　高俊秀　王玉堂　尹世富　安子明　劉精一　等代表四十餘人　同祝

明治電機動電氣
一馬力以上在庫豐富
二〇二電壓六〇循環
物美價廉特價出售

在滿洲代售所
株式會社　寶信洋行　奉天加茂町　電話長三三五番
營業課目
電話交換機各種膠皮線風雨線各種以外電燈材料及電話材料一概俱全

生乳良藥
官准立案請嚴勸假冒
人造乳
每瓶現大洋壹圓由郵局匯欵購買加郵費三角
奉天西華門街　小西關街　分號　各埠藥房均有經售
永年西藥房發行
此係下奶聖藥　名曰人造乳　連服兩瓶後　母子不愁乳

中外要電

美公使警告的演說（十五日發 上海專電）

美公使修爾曼氏九日在伍朝樞招宴席間之演說略云美政府取消承認中國政府之說於國際上有重大關係暫雖明言惟北京政府今日財政窮迫外債不能稍行償還故爲整理外債將來或招致共管財政或類此之事態亦未可知北京政府之腐敗已若此而南方政府未經各國政府承認中國幾如無政府之狀態各政黨政派雖相爭執然苟欲保中國將來之命運各派應當協同一致云云

江岸常部突起騷擾（十四日發 漢口專電）

十四日早二時半許江岸車站方面突有槍聲旋即發火災許多民房一併燒失查該地駐有河南常德盛所新募之兵士約計八百名其中一部分已經向豫一部分爲援助沈鴻英計擬即前往九江然而該援沈軍臨出發時台向靳督軍要求發給子彈及餉薪兩月份故此次騷擾似因此軍餉問題而發生但至其詳細尚未明瞭

各界營救中國人票（十五日發 上海專電）

此間中國人側以政府對于土匪事件雖竭力救出外虜然竟不救一百數十名之多數中國人漸抱反感昨日各省同鄉會團於此作開聯合協議會討論之結果決定請願政府從速設法救出中國人派遣調查委員組織義勇團於各都市組織救濟會並經向各方面電致此項旨趣

遠東華菲選手抵阪（十五日發 東京專電）

據大阪電赴遠東運動大會之菲列賓選手一行二百二名及中國選手二十五名搭乘布列西夫多克蘭特號輪船又中國女子選手二十五名乘熊野丸輪船均于今早行抵神戶菲列賓選手及中國選手一行即行來阪分乘摩托車五十臺到市廳受池上市長之接待巡迴市中然後均下榻于旅館中國男子選手一行擬于本日宿神戶一宵明日俟後部隊到來滬中國人發起之歡迎會後即來阪

菲列賓選手巴加社西山氏對于本社記者之談話略云我等一行多係初航海者故曾少抱憂慮是以帶同醫師克失印氏然全員健全絕無病者所率皆係「斯達」云云

菲列賓幹部年赤山氏云我等選手共計一百七十二名分爲十五隊英克蘭氏爲總監督初兩日間苦於船常然後則已愉快航海云云

又電云大會開會期現已切迫全大阪人心異常沸騰迎逕國際賓客之準備極爲繁忙本日市內各處揭揚中美兩國國旗及其他裝飾表示歡迎之意

據張忠麟氏談話云余在輪船時尚且不懈練習在上海曾與全美國軍一戰獲勝此次大會余當竭全力奮鬪云云此時該氏意氣頗旺

日俄意見漸相接近（十五日發 東京專電）

聞日俄兩國意見漸已接近後藤新平子擬于十六日會見加藤首相第三次日俄會議能否成立當由此項會見決定云

勞俄對英回答內容（十四日發 倫敦來電）

據莫斯科來電云勞俄政府對於英國最後通牒之回答係不願斷絕與英國之通商關係並表示俄國不但審議英外相柯遜卿所提出之各問題更擬自進而開會議以資調節英俄兩國關係並相互諒解

英工黨與英俄問題（十四日發 倫敦來電）

英國勞動黨領袖在曼徹斯特會議主張將英俄兩國之爭執問題付於國際仲裁裁判

克拉辛巳行抵英京（十五日發 倫敦來電）

勞俄代表克拉辛氏已于十四日夕行抵本地

希國態度仍然堅決（十四日發 倫敦來電）

希國現已聲明略云羅參內近東和會若不能獲得和平時希國即當開始戰爭等語聞希國軍隊現在軍事革命委員管理之下其武裝亦大變化羅參內會議迄今尚未何等成功

魯爾地方形勢險惡（十三日發 伯林來電）

法國軍隊現復進犯德領行抵哈典地方在魯爾地方擴充各種限制事項以資壓迫各階級德人形勢漸將危險

英意對德交付公文（十三日發 巴黎來電）

英意兩國之對德公文定于今夕交付伯林政府法國側對此以爲此項公文頗足以示英外相柯遜卿與意首相莫斯利尼氏失敗於協定一事法國在其政策之實行上絕不受何等重大障故首相普嘉賚氏本日演說略云迄于德國完全付交賠款法國應當繼續佔領魯爾

美墨會議已開幕矣（十四日發 墨西哥來電）

關于承認墨西哥現政府之美墨兩國會議現已開幕美國代表係前駐日大使莫利斯氏及前內務卿北印氏墨西哥代表則係索阿及羅薩兩氏

財部大將専任海長（十五日發 東京專電）

橫須賀鎮守府長官財部彪大將于本日乘飛行機入京當即奉令任爲海軍大臣

沙醫士赴日診越飛（十六日發 哈爾濱專電）

爲診治越飛氏之病赴日之醫士沙比羅氏及勞俄政府特派員人民委員會副議長兼勞働農民監察官斯利巴氏一行于十五日由莫斯科來哈已于今早首途南下

請越氏救濟大庭氏（十六日發 東京專電）

東京十五新聞代表曾請越飛氏竭力釋放現在莫斯科被監禁中之大庭柯公氏越飛氏于十五日致電莫斯科政府報告此項問題

日艦隊司令官抵鄂（十四日發 漢口專電）

第一遣外艦隊司令船越大佐已于十四日來漢

英皇次子結婚紀念攝影

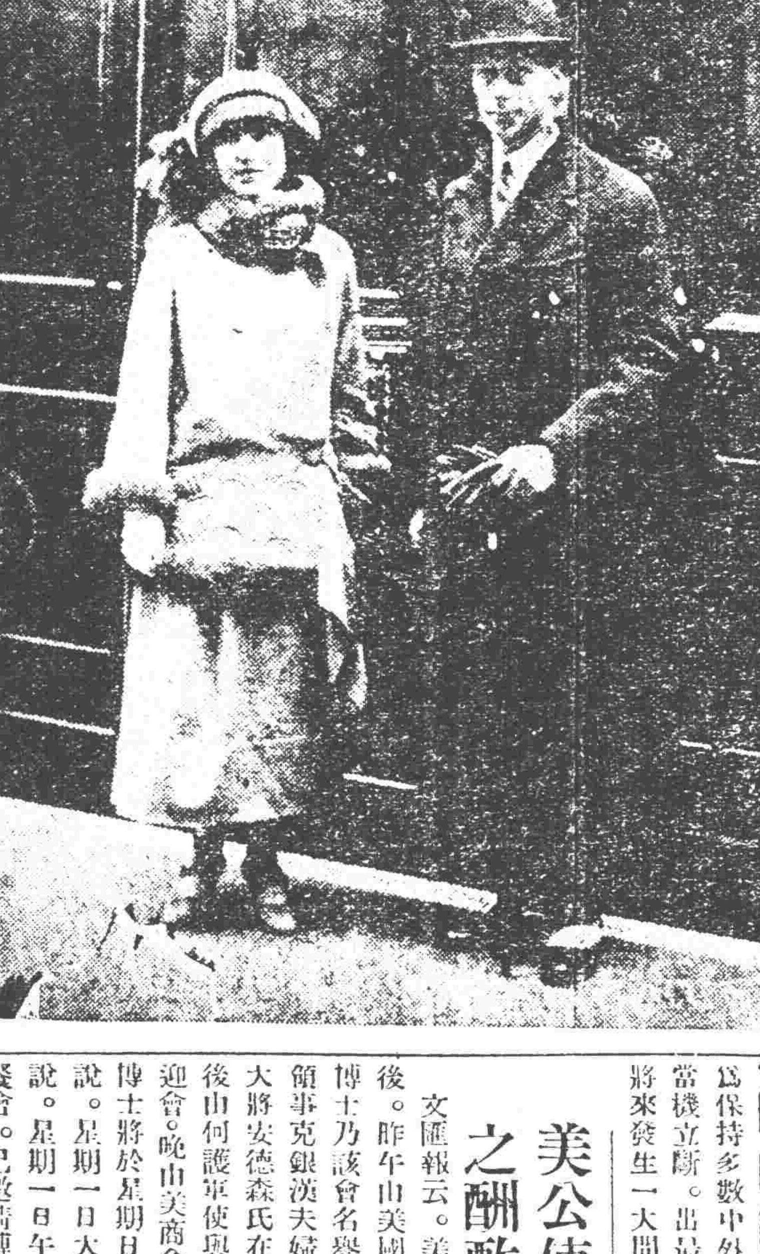

中央命令

▲大總統令（五月十四日）

▲內務總長高凌霨呈請任命陳緯爲僉事應照准此令▲張國溶給予一等文虎章施祖隆孟廣澗張欣王啓貴沈甫陳壽如均給予二等文虎章▲裴廷楨管鳳岡均給予三等文虎章此令▲牛向辰給予二等大綬嘉禾章劉乃勳給予三等嘉禾章此令

時事要聞

漸將解決之津浦事件

▲吳毓麟偕楊以德赴臨城
▲雙方議和合同今日簽字
▲在擄外人現狀確甚安全

津浦事件。作晚所得各方消息。至爲紛披。有謂確將於昨晚或今晨。全數釋放者。亦有謂此說至不可靠。匪首且已發出最後之警電者。然外人在匪穴中。確甚安全。吳交長已赴臨。著手於議和條件之簽訂。則爲事實也。茲披露各方消息於次。

▲交部特派員之兩報告　交通部昨接該部特派員來電報告云。交通部總次長路政司長鈞鑒。今早十鐘餘。與田督軍同時到棗。當向在棗各鎮統。暨各使團派來領事洋員及史余兩部員接洽。並呈部中購送各食品外。各領事亦備有飯食物品。本日已送赴二次。被擄中外客人當可安全。復有被匪巢逸出者。亦云。被擄外人。除已出險者。尚有十五人。匪中相待頗優。不致再生意外。其首先要求能先解豹子谷圍。即將所擄釋放。幸田督在此。尚屬易於主張。十魁選調之得力官長兵士。已令其改裝帶同鄉導。於今晚深入匪巢。相機商權。如能順手解決。當速報。其餘詳情。除另由周處長報告外。謹電聞。中士魁叩印。又報告云。昨晚江蘇溫交涉員。偕安迪生邀同在匪領袖兩人。回來與當局接洽。已定議先將豹子谷圍兵解退。並允許將來將該項匪人編爲國軍。所來之匪。甚爲滿意。允於回山後。即先釋放被擄客人一部份。其餘俟各項條件完全履行後。便一律放回。謹先電陳。俟續稟。澤宣。誠棟。十魁同叩。

▲官匪共訂合同將簽字　據天津電話。交通部吳總長毓麟。已於昨日（十二日）下午二時一刻。偕天津警察廳廳長楊以德津浦路局局長孫鳳藻。同乘第二次特別車。前往臨城。今日（十四日）上午即可赴棗莊。（一說。携去現洋三十萬元。專爲贖外人之用）據聞匪首與政府所訂之條件合同。已經繕就兩份。俟吳總長到臨城。即當雙方簽字。中外被擄人士。大概昨晚（十三日）或今晨（十四日）當能完全釋放。交通當局已準備花車四輛。前往臨城停駐。以爲迎接中外被釋旅客之用云。

▲全數釋放又有不確說　英文華北正報五月十三日特訊。昨日各報均載。在臨城被匪劫去之外人。只有全部釋放消息。茲據駐京英日義三國。使館傳出消息。謂關於臨城被劫之外人。全數放回一節。本館並未得有此項之眞實報告。即證之中國官場方面。亦謂均無其事云。又據美國使館巴樂氏聲稱。該館遲至昨晚。尚未接有外僑完全釋放之消息。此事或屬於一時訛傳。目下誠不能加以評判云。

▲匪首發出最後警電耶　中美社昨日下午四時。得棗莊專電云。『匪首某某於星期六。（十二日）晨一時。致電在臨城領事團謂自發電之時起計算。限兩日內。即星期夜十二時止。政府如不允一切要求。即將所擄中外旅客悉數斬殺』。本社當即向東交民巷使署探詢此事之是否眞確。旋據某使署中人答云。確有此事。唯匪首發電之時。爲星期六上午一時。不知何故。竟直經過三十六小時。始到當地領事團之手。言下頗示不滿當地電局及中國當局之意。至政府究將何以處此。今尚未悉。唯情形嚴重如此。想政府爲顧全國際地位。爲保持多數中外旅客之生命。當能當機立斷。出最適宜之處置。以免將來發生一大問題不可收拾云。

美公使到滬後之酬酢

文匯報云。美使舒爾曼博士到滬後。昨午由美國紅十字會公宴。因博士乃該會名譽會長也。晚由美總領事克銀漢夫婦歡宴。午後由海軍大將安德森氏在旗艦歡宴。本日午後由何護軍使與許交涉員開正式歡迎會。晚由美商會會長大來氏邀宴。博士將於星期日晨間赴滬江大學演說。星期一日大約將赴美童學校演說。星期一日午時大學俱樂部開聚餐會。已邀請博士與會演說。星期三日博士擬至約翰大學演說。

川戰變化中之特訊

▲熊但等日陷窮蹙▲賴余鄧投誠聯軍▲何光烈嚴守中立▲但軍退守潼遂▲楊軍已佔領潼梁合川▲但劉各軍仍在瀘敘力謀反攻

漢口通信云。此次四川陸軍第二軍軍長兼國軍第十六師師長楊森。會同鄂軍趙榮華宋大霈盧金山王汝勤張允明各部。將川東南五十餘縣收復以後。劉存厚及鄧錫侯田頌堯唐廷牧陳遐齡陳國棟諸將領。亦將川西各縣完全克復。於是鄧錫侯等休兵數日。組織聯軍。分道向潼川富州樂至出發。以圖圍攻。一軍與重慶之楊森聯合一致。四面抄圍。川期一鼓蕩平。庶不致此擊彼竄。一軍但懋辛所屬之賴心輝余懋修鄧經武等。鑒于部下兵力日削。又以子彈缺乏。軍心厭戰。俱不爲熊但所用。相率投誠聯軍。願受編遣。現在但軍之力量僅有張沖三團。余際唐喻培棣號爲兩師。實則不過兩旅而已。而拐械潛逃者。日有所聞也熊克武近在但軍軍中日陷於窮蹙之境。乃百計邀請何光烈師長予以助力。何力持大體。嚴守中立。毫不爲動。熊但無已。贈送何步槍一千二百支。大砲三尊。何受之。竟將步槍發交防區以內民團。各縣大砲則留諸軍中。對于熊但別無表示。祇一謝而已。楊森于四月二十六號。令知前綫軍隊。進攻合川銅梁一帶。該部將領李樹勳唐式遵等亦于廿七號由重慶出發。開赴前方。楊軍先頭部隊。于廿八號已將合川東南境地各要隘佔領。進逼縣城。但軍二混成旅。見勢不佳。于廿八號自晨至午。派隊各持布袋。在各街挨戶强迫納欵。稍遲則以武力從事。一般居民驚惶萬狀。是晚一軍已完全向潼南方面退去。二軍部隊於二十九號午後二鐘。業已入城。城中各法團人員均出郭歡迎。城內各街懸五色國旗。表示歡迎。二軍步隊入城時。已決定三十號由合川分道向潼南方面出發。以追擊但軍。至銅梁方面之但軍部隊。亦於二十八號晚間完全向潼南方面潰退。二軍及援川各軍。已於二十八號到達銅梁城之東南境地。取包圍之勢。現一部軍隊已于廿九號午後六鐘入城。其一大部分軍隊。則分兩路向潼南方面跟踪追擊。一軍退據之地點。目前只有潼南遂寧蓬溪三縣。皆無險要可守。計成都聯軍於廿九號可望到達樂。至安岳等屬（與潼遂蓬三縣毗連）是一軍已處于絕境。一鼓蕩平。固指顧間事耳。先是但軍于廿六號尚未退出合川時。曾在合川縣張貼第五師十九團之佈告。謂一軍退後。該團即來接防。擔負治安責任云云。重慶方面當逕電五師師長何光烈。詢問有無派兵到合川駐防之事。何于廿九日致電楊軍長。謂本師十九團。尚駐順慶。光烈嚴守中立。終始不渝。想係他種軍隊（指但軍）故意僞造佈告。希圖淆亂聽聞。藉以離間。又據合川電訊。亦謂此項文告。係日前但軍二混成旅五支隊之所爲。順慶並無調動軍隊之舉。此可以證明但軍之作僞也。

又一消息云。自劉成勳但懋辛石青陽各軍。聯合滇軍黔軍實行反攻後。重慶與瀘敘間戰事復起。聞但軍近又分三路反攻。（一）以張沖所部。由合川進攻江津。（二）以第一師步兵一團第六師騎兵一團砲兵一團由瀘州進窺永川。（三）另以喻華偉一部由同梁轉龍場攻重慶之背。楊軍亦分三路迎戰。合川方面由唐式遵李樹勳兩部担任。節節前進。張部無力抵抗。分向遂寧潼川退却。合川遂爲唐部所奪。永州方面。則由楊春芳鄧錫侯陳國棟等部合力進襲。于陽日（七日）大戰于高古舖。因但軍勢力較厚。楊軍頗失利。幸賴有山砲十餘尊。得以掩護。尚不至大敗。目下猶在相持中。至銅梁方面由楊森自率所部由重慶進襲。與喻部戰于龍場。喻部因兵力不足。被楊軍施極猛烈之攻擊。遂大敗。紛紛向後退走。楊軍追擊。途中所獲軍械軍馬不少。銅梁又爲楊軍佔領。又據某軍事機關消息。則謂趙榮華部之于學忠一支隊。由江北之頭塘進攻。已抵永川。但軍分向瀘叙退却。現鄧錫侯陳國棟楊春芳等部。集中永川。將分道向瀘敘進攻。但劉各軍聞訊。已擬在瀘敘收集殘部。約共一萬六千餘人。合滇軍黔軍共兩萬餘人。與楊軍決戰。聲勢頗盛。預計瀘敘間。將有一番惡戰云。

解決閩事之新趨勢

▲洛吳代表與各方接洽之情形
▲閩滿方面戰事之影響

自閩事假接以來。洛陽吳使。深爲注意。日前派代表馬毓賢赴閩。下榻於督理公署。對於解決閩局。內容甚秘。據聞三日孫督理以與馬商權。略有頭緒。翌日即乘寧輿輪離閩回洛。特就該署設筵爲馬氏餞別。除薩鎮冰下血未愈。不列席外。在座者有蕭耀南代表王湘。汀海李代表鄭寶菁。劉冠雄代表王子基。王獻臣代表夏樹春。臧致平代表張桂生。郭錦堂代表陳子明。姚建屛師長。王百川帮辦。及督理公署重要人員。至晚八時許始散。頗極一時之盛。五日早寄興始啓輪赴滬。海軍宣慰鄭寶菁。此次以宣慰閩海軍事。便道回閩。於日昨特謁孫督理。陳述一切。孫請鄭氏轉勸劉冠雄。速就防禦使職。並謂海軍多屬閩人。應出共扶危局。且一再聲明。將民政還諸閩人。於是盛傳薩氏將自行下台。代之者必劉但。省長一席。劉冠雄特爲過渡。將來必屬劉傳綏。劉冠雄之辭防禦使。意在督理。不在省長。目下尚未敢臆斷也。

又閩滿方面。王永泉軍隊開赴永泰福清。與陳國華及黃炳武所部衝突接戰。永泰方面。雙方勝敗未分。閩清方面。王軍因被黃部擊敗退却。奔回省垣。乞援王永泉。乃派大隊携帶機關槍。過山砲。並封停泊后江之民船。開赴閩清助戰。現上游因該處戰事影響。交通斷絕。不能運米。下省地方人民。將感絕糧之厄云。

西防督辦令發表之由來

十二日發表之西北邊防督辦。其職制原未先聞。但據同時發表之蒙疆善後委員會裁撤令。則邊防督辦權限之廣汎。不難推測。頗可爲特種之關係。可觀日前所傳之國道總理主持之西北國道籌備處。本有籌備處。與美國方面開始商議。以長途汽車五千輛。轉借督辦署應用。則可知也。惟馮氏與美國簽字軍用汽車百五十輛。購入契約。其後因有頓挫形勢。因於督辦任命復活以期其事之可能成功云。竊料今後對於西北鑛業。農業鐵路等重要事業美國因馮氏居間。當可活躍。是以惹起各方面之注目也。尙聞馮氏辦公署仍設北京。其軍隊之一部。業已調往他處。分爲移駐矣。

新潮飛沫

合作原理（續）

▲楊端六先生演講

第二國家社會主義主張一切事由政府來做當知政府好則結果固好政府不好則結果亦就不好了這在事實上是很難辦得通的資本主義不好社會主義又辦不通只有合作主義了合作主義對於資本主義既不仇視對於社會主義亦不肯從其發生祇不過百年其始祖是羅勃渦文今天時間很偪促關於其歷史的進化祇好略而不說合作主義在資本主義的社會中既沒有人反對社會主義者也不仇視所以各國合作都一天發達似一天今且進而論合作之組織

合作不是資本家組織的是由多數貧寒的人的合起來組織的其主幹係爲此團體以內的人謀共通的利益所以用會員組織法因爲合作的交易大半行于會員之中與別人不發生何種關係所以做得好是這幾個人的好處做得不好亦由這幾個人自己負責第二合作社所做的交易是日用飲食物如鞋帽米粮等倘如印刷事業合作就不能辦因爲這不是全體社員日常所需用的第三合作社的經理人須有犧牲的精神須誠實靠得住因爲合作社非普通營利公司可比對於經理出不起大的薪水第四合作社最好是現欵賣買不可欠賬因爲合作社資本不大一欠賬或有倒賬之虞與合作社自身極有妨礙第五合作社的交易雖不能不如尋常交易稍取贏利以爲維持合作社基礎之計然而每年所得的贏利到結賬的時候仍是分配與會員不是少數人所能夠壟斷的但是分配的方法並不是用各人所有股本的多少爲比例而是用各人每年交易的多少爲比例的

合作種類大約可分爲二種一爲農業合作一爲工業合作農業合作是在農村裏辦的譬如許多農民大家集資開辦一個銀行於是有餘錢就可放在裏面要錢用亦可以去借工業合作的組織原來是起於一處地方的工人團體起初本以廉價販賣日用飲食物爲目的到後來每每因此種日用飲食物仍要別人手裏批發得來比尋常在舖裏買的便宜不多所以有許多合作團體就自己從事於製造更可得廉價的貨物之供給有時候因爲一個合作社力量太薄不能經營生產的事業所以聯合許多合作社共同組織生產合作機關

我們爲什麼要合作呢？從心理方面講來一則因爲資本主義發達無資本的人們常常爲他人所役使於心不甘爲了他人早上幾點鐘起到晚上幾點爲止不停的做工不能絲毫自由於是發生自治的思想這種心理作用因受壓迫而愈發達一則出於愛羣的精神在現在自由競爭主義之下人爲人我爲我我富人貧我安人苦是不相干的合作則反是對於本社的全體會員是希望享同樣的幸福的從物質方面講來辦合作的人總是希望有很大的利益在普通商店裏買一件東西要二角錢在合作社或者祇要一角半就可以了爲甚麼合作社可以比較的便宜呢？這有幾個原由第一經理人薪水極小開銷因之減少第二合作社不欠賬所以無倒賬之虞並且省了許多息錢第三合作社是會員組織與會員交易用不着極大的廣告費諸君亦知廣告爲現在各公司最大開銷之一嗎？試看烟草公司每年的廣告費不知要多少合作社關於這三件事情可以節省許多錢所以貨價應該便宜些

合作既不反抗資本主義又不違反社會主義并且不妨礙政府可以說是一種極平和的事情無論何人無論何處都可以辦的並沒有甚麼危險不過有幾個限制第一不能希望有極大的紅利一個大公司所賺的錢由幾個或幾十個人瓜分當然數目很多若是由幾百或幾千個人均分便區區無幾了第二不能希望有極大的發展合作社底範圍是有限的祇能與社員做交易非社員大概是不能交易的範圍既有限要希望有大大發展也就很難了現在歐美合作社不一定限制與社員交易就是非社員也可以交易但這樣一來便漸漸的與普通商店無異失去合作原來之眞意了試舉一例英國批發合作社于一九一三年做八千萬磅的交易其中與另賣合作社所做的交易祇四千萬磅還有四千萬磅是與合作社以外的人所做的交易這樣還不甚要緊倘若是做了四萬萬磅十倍於與合作社所做的交易豈不是一個常的商店了嗎？這樣的合作只可以說是許多資本家集合起來辦了一個公司決不是所謂作了假使不超過一定的限度合作社是可辦的（完）

江蘇縣聯會電 請豫防匪患

江蘇縣議員聯合會昨致京省當道電云。北京大總統國務院陸軍部南京齊督軍鈞鑒。臨城刦案。牽動外交。懲後毖前。當務爲急。乃警信方傳。禍機又伏。豫省受撫匪目老洋人軍隊。開駐豫東永城夏邑。查蘇省豐沛蕭碭等縣。萑盜如毛。民無寧歲。今以受撫匪軍。駐我邊界。狼子野心。鄰國爲壑。設或串結盜匪。爲患何堪設想。白狼之禍。可鑒前車。懇祈（飭令）（咨行）河南張督理。令老洋人軍隊弗駐蘇豫界地。以奠人心。而弭隱患。江蘇幸甚。江蘇縣議會聯合會叩印文。

遠東運動會要訊彙紀

▲執行部宣言　遠東運動會中國執行部昨日宣言云。遠東運動會。係中日菲三國之組合。現今參加者。爲遠東國際之體育家。每三年開大會一次。輪流在三國舉行。本年第六次運動大會。應在日本會集。恰逢我國有對日運動。有以吾國選手應否往日參預遠東運動會爲疑問者。近接天津救國團體代表來件。主張勿往甚力。愛國之情。溢乎言表。本執行部對於此事。亦非不愼重考慮。至再至三。卒之決定前往參加者。其理由如左。（一）經濟斷交。與學問教育有別。經濟斷交。消極抵制也。教育比競。積極抵制也。不能以消極運動而害積極事業。故參加爲不可少。（二）學問教育之事。積極則所以示勇。假令不往。反以示弱。故參加爲不可已。（三）本運動會非止中日兩國。又有菲律賓之關繫。蓋遠東國際之組合也。足以損我國體育比競之精神。且此及於大國際之國交。（四）假令不往。我國當然不能以兩國國交之故。牽係一種獎勵國民體育之國際事業。此次我國選手。毅然前往。不特無背於各種對日運動。而且更能直接促進日本社會人士之覺悟。並引起各國之友好同情。保持我國之國際地位。是非得失。鄙人等慮之熟矣。綜籌國中各方面之輿論。除天津外。並無一處反對此舉者。豈皆愛國誌忱。獨讓津埠。亦有見於遠東國際運動。未可與對日經濟斷交并爲一論也。全國決選。舉行在即。大好男兒。揚旗東指。鼓發神州之民氣。宣揚祖國之精神。非亦國恥聲中之一壯舉乎。謹白。遠東運動會中國執行部穆湘玥。聶雲台。葛雷。共啓。

▲男選手准今晨放洋　遠東運動會中華男選手。准今日（星期日）上午九時。在提籃橋匯山碼頭起程赴日。本報以此次遠東運動大會。關係國際。種種消息。國人同深盼望。故特派代表裴君國雄前往參觀。隨時刺探新聞。報告一切。亦於今晨一同放洋。（未完）

各地經濟

▲天津 ●金對小洋 近限 前場 一八〇.八〇 後場 一八〇.七〇
▲滿洲商業 ●大連錢鈔 現物 九五.〇 前場 後場
▲大連 ●大豆 當限 先月限 五月限
●豆油 當限 四月限 五月限
▲開原 ●大豆 當限 先限
●高粱 當限
▲大阪 ●棉 當限 五月 六月
▲大阪綿 ●軍人 ●雙
▲長春 ●大豆先物（銀建）院內物（石）前場寄付
●高粱 六月 七月 八月 前場寄付
▲公主嶺取引所 ●錢鈔 金對小洋 近限 遠限 ▲四平街取引所

天氣 大連 營口 長春 北或東風晴

健胃靈藥

太田胃散

有限公司 大日本東京 太田信義藥房鑒製

本堂虔製胃散寔係世傳秘法屢試屢驗奏功如神爾來坊間多有僞冒凡光顧諸君務必認明太田胃散字樣爲要。此藥專治脾胃虛弱飲食停滯吞酸嘈雜胸膈痞悶或多食油膩生冷宿食不化攻衝作痛口吐清水噯氣連聲不止或口臭難聞夜臥不安口角流涎臟胃諸痛兼能解酒毒併治船暈嘔吐水土不服等症極有成效不拘男婦老少俱用此藥一服（每服一匙）放在舌上溫水送下重則二服即愈凡十五才以下減半分服七才以下再減半或用砂糖泡水送服如遇最重之症每日須四五次送服無不奏功倘能常服永不復發屢試屢驗神效無比服法妥飲食後過半時間最良此藥性不烈價亦極廉眞衛生保安之至寶也。

每罐價銀		
特別大器	四十目分	金壹圓
大特器	十七目分	金五拾錢
大器	十目分	金參拾錢
中器	六目分	金貳拾錢
小器	二目半分	金拾錢

總經理批發處 日本賣藥股份公司

中華民國大連浪速町三丁目 振替貯金大連二一番 電話四五六番二四五六番

營業課目

電裝電械 硬煤烟煤羊毛皮件呢絨
各種機械 五穀雜貨電氣機械器具
鐵道材料 海味肥料瀛車並其材料
五金雜貨 油類木料焦炭硫礦黑鉛
銅鐵水管 道木洋火綿花洋絲洋布

包辦工程

代理

水火保險

株式會社 大倉組

總行 日本東京市京橋區銀座三〇七

分行 北京、天津、上海、九江、香港、營口、安東、倫敦、紐育、漢堡、西比利亞、大連、本溪湖、及日本各地

奉天出張所 奉天十間房 (日電話五六五番)

胃病の徹底療法

健康

三學士配劑藥

穀食本位の胃病藥

此藥！誠爲徹底的胃病藥而感蒙激賞！

胃病者生於直接嚥下物之停滯處所元來應爲易治之疾殊不知實即乎是而爲無難治之病也更加慢性胃病性最頑強中日人以穀食之關係上胃腸病患者實有增無已也欲治中日人士之胃病須先研究中日人之穀食與胃囊之組織而後特製胃腸藥方能有効也我胃腸病專門之三大醫家着眼於此尚衛設以往之遂步發明穀食本位之胃腸藥以「健康」名之健康出世銷路日廣誠以効力顯著有斯疾者幸速購而醫之也可

主治効能 ●慢性胃病 ●消化不良 ●胃腸胸傷 ●食傷水傷 ●過啖過飲 ●嘔吐下痢 ●腸加答兒 ●胃痛兆候

無餌無鈎何以釣魚

胃腸病醫癡之誤謬 胃腸病患者從來服藥固有一時見輕者然無論如何焦急醫治消不服眞正徹底的研究之穀食藥則終難於根本治癒也

定價 四日分二十錢 七日分三十錢 十四日分五十錢 廿二日分一圓 七十日分二圓

市內以及全國到處均有販賣

東京市神田區福本町二丁目 合名會社 福井商會 振替東京八二八 電話神田一八一八七八

代理店 大連市浪速町三丁目 日本賣藥株式會社

清血 解毒

喜肥力

凡人之生長皆賴乎血液之週流而血液之週流乃所以健康肢體舒展氣管之關要也故血液稍有虧損體質因之衰弱敵染力繼之而減少外毒遂乘虛而入即醫書所謂血勝毒則敗之血敗毒則勝之實斯也然毒性不一毒質各異論毒之最烈者莫甚於花柳毒也輕則害及理終身重則傳遺後嗣設治之不善即有性命之虞凱輯氏兄弟大醫生洞觀斯情實難袖手故採選上等清血解毒藥材經專門化學藥劑師提取精液毫無雜質藥性溫和而不猛效力宏富而不燥爲違和者易於飲服實係清血藥中之一大王也 凱輯氏兄弟大醫生聖藥喜肥力係清血解毒無上之佳品此藥功能清理血液洗除週身之濕毒及諸種潰瘡使病者添置白血球增加敵染力發達筋肉活潑血液專能滅逐穢質使毒循序而出不遺根基凡內服此藥者定能同離病域而登壽世非虛語也

凱輯氏兄弟大醫生內服清血解毒喜肥力主治 清血解毒 除濕化瘤 皮膚斑點 梅毒痂瘡 骨節疼痛 癰症潰瘡 喉鼻歷亂 升頂歸後 梅性疥瘡 瘰癧脚氣 毒性結核 軟硬疳症 血分不清 虧氣虧血 男婦各種虛癆及婦女花柳梅毒症 或毒性滑孕 或因毒閉經 或梅毒化胎 或子膪作潰 或毒串終身不育 赤白帶下 信水差前差後或終日淋漓不止以及脫落毛髮 頑毒痔瘡 喉痛音啞 毒染耳聾目潰 或梅毒入骨 一經服用 百毒俱消 血液立清 元氣恢復 其身體繼之而壯 設無病之預防 或疑似之毒症 及直接傳染 間接傳染 均可服用故西人每以凱輯氏兄弟大醫生聖藥喜肥力均贊爲血清誠哉斯言也

設無處購買請將欵寄至駐華總發行哈爾濱道外秦華西藥商行立即奉上不致有誤價目每瓶大洋一元五角每打十五元

中華代理店

北京北洋大藥房 北京中英大藥房 北京老德記藥房 北京中西大藥房 通州公順成 天津上池館 天津同春大藥房 天津老記 唐山鉦順祥 唐山樂安大藥房 秦王島永盛昌 山海關公和祥 山海關廣復興 烟台福興堂 烟台生生堂 旅順仙芝堂 旅順大德堂 金州志義藥局 金州康德記書

海林站會榮福 奉天日站恒濟堂 奉天北市場恒濟堂 奉天大中西大藥房 奉天和勝泉 奉天裕隆德 奉天大吉祥 奉天萬生堂 奉天同利生 公主嶺三合公 四平街天德堂 開源祥序 遼陽德和堂 營口中西大藥房 營口義興成餘記 營口洪春堂 營口天和義 千金寨德泰興

本溪縣春和盛 安東大生東 安東福興堂 鳳凰城大德生 蓋平盛春義 大石橋聚和祥 海城德增福 大連西崗廣生堂 大連西崗天和藥房 大連華泰藥房 大連華西藥房 大連盛發祥 烏道兒河天合堂 熊岳新泰興 瓦房店永泰升 溝帮子廣生堂 錦縣福隆永 吉林資升堂

吉林瑞發祥 吉林育生達 吉林順義堂 吉林天益堂 吉林世德堂 下九台世德堂 長春世一堂 長春天和堂 長春城裡同德堂 長春天育堂 長春萬育恒 長春三馬路中西藥房 長春頭道溝萬發堂 張家德泰增 雙城縣義合長 雙城縣世昌增 阿城縣世一堂

阿城縣世昌永 江省泰華西藥商行 一面坡德和鉦 昂昂溪育升瑞 安達站萬春堂 安達站同仁盛 滿洲里德茂彩 呼蘭縣錦和堂 呼蘭縣復合福 綏化縣和發房 綏化縣聚德堂 富克錦生和發 富克錦永廣堂 加木斯大德興 通河縣同發德 西集廠同發店 甜草崗新來春

巴彥縣同發廣 巴彥縣信記書局 海倫天豐恒 海倫久逢長 拜泉呂相館 拜泉華英照公司 望奎美新房 蘭西西藥房 豐樂通藥成 大來生藥房 海拉爾洪順堂 寧安永生堂 寧安振興堂 寧安縣萬生堂

新到德國九一四藥針 眞正

自歐戰以來交通不便・德國九一四來源早斷・雖有日法二種通用市面・論其功效不及德國者遠矣・近來歐戰平和・各國仍照舊通商・所以眞正德國九一四・又復運到中原矣・此藥製者純淨性平無毒・即無病者射之清血・亦無防碍・如染梅毒者射之・其殺菌力甚大・更無絕嗣斷後之說・染花柳者諸君注意・凡一切梅毒下疳慢性橫痃・或咽喉肛門潰爛・及骨節疼痛等症・注射一針七日保痊・永遠不犯。因此藥初到恐未遍知・特別減價二禮拜・患此症者諸君速來本社注射・莫失此良好機會也。

奉天發哈爾濱

奉天濱江花柳醫院院長何子範謹啓

分設哈爾濱道外新市街路南大白樓便是

奉天鼓樓南千石橋胡同花柳醫社便是

線 … 鐵路 … 綫 … 外科 … 電話三二七番 … 醫院

東三省新聞

▲奉　天▼

○奉直和議之近訊

奉直和議事件據某機關消息刻下頗有接近之趨勢開復東三省官吏一層業經中央贊保方同意其餘條件當亦能互讓解決至於先由双方撤兵一節張總司令業已致電中央謂所駐喜峯口之第七八兩旅軍隊及機關槍連已於十一日撤退以免直軍之誤會特此電告請即轉令直方知照云云

○張司令宴會記者團

日本全國記者團十六日到奉赴撫順觀光同晚回奉十七日正午張雨亭總司令特在省長公署設宴招待以盡地主之誼張司令決定親自出席此外有王代省長于總參議外交史署長陶科長丁科長等又中國側東三省公報東三省民報東報各記者十餘人作陪想屆時中日記者薈聚一堂定有一番盛況云

○辛顧問來奉之任務

總統府顧問辛博森博士公畢返京業見昨報據聞該氏此來之任務云中央於調停奉直問題外間依舊謠言甚盛因特派該氏前來視察眞相以便有所依據是故辛氏自到奉後僅訪張總司令一次張總司令答訪一次未嘗作何等密談又交涉署長曾邀請一次亦不過外交上之普通應酬辛氏之此來只爲單純的視察無其他任務云

○張司令審訊直探

駐綏中陸軍第十六旅日前捉獲直軍之偵探王慶山溫玉德二名十三日派副官王與武押解來省除交軍法處審訊外張總司令於昨(十五)日夜間特行親自審訊至於供詞如何俟訪再誌

○總領事參加運動

十三日日僑在北陵舉行之民會野遊會據聞到者共有五千餘名各界人士多半與會各種運動共有三十餘種聞是日赤塚總領事亦曾在來賓提燈競走佔列第四洵官民同樂之盛會焉

○五站俄黨近情

保安司令部現接到北省偵探報告現在五站地方有俄黨四百餘名由司令(巴司斯尚氏)帶領軍械齊備恐其有別項舉動請即電飭濱江張鎭守使迅速派兵驅逐以重主權而保治安云

○朱司令電告匪警

張總司令現接到中東鐵路護路司令朱子樵來電報稱稜附近發現俄黨一百餘名勾結胡匪五十餘名到處搶掠民不聊生現爲維持治安計已派馬步軍隊三營前往剿辦藉資鎭懾云

○滿鐵裁員已結束

南滿鐵道會社節減經費淘汰社員等情迭誌本報茲聞刻下業已告竣共計裁撤職員一千三百餘名除給予酬勞金外所有青年男女職員均行代爲設法安置其他職業藉以維持生計足見該社長之宏猷大畧處置週至矣

○二六旅演習炮操

陸軍操法最爲重要故二六兩旅旅長張學良郭松齡於軍務之上力爲整練除步隊每日練習外而炮隊操法尤不可稍有間斷特飭令炮團團長每日督率軍隊赴東大營演習機關炮及過山炮以免有誤云

○翁會辦定期赴滬

張總司令以兵工廠雖經製造槍彈恐一旦遇事不免貽誤會與兵工督辦韓春麟計畫特派會辦翁之麟携帶鉅欵前往滬上信誼公司購買大宗軍火該會辦定於二十二日起程云

○令調查槍械原因

代理省長王永江以現在各屬黨匪擾害地方深恐民間之槍械賣與匪人滋生事端特於日昨飭令遼瀋道尹佟兆元東邊道尹王理堂洮昌道尹都林布轉知各縣知事暨警察所長迅速調查呈報備案云

○亮鋼廠進行近訊

東三省兵工廠分設一亮鋼廠去歲早有此議迄未實行前擬造幣廠改變今造幣廠仍行鑄造銅枚而亮鋼廠無處設立遂在總廠院內另行建築房屋已大興土木月餘之後即可報竣開辦期約在七月初旬云

○廷知事違令修路

各縣修治道路不准拋棄舊道已經通令在案茲海城縣知事廷瑞修治縣道將與析木城通行平直無阻之道拋棄從馬風屯盤嶺等處新闢被魏子僑控揭省署王省長以該知事違背禁令處置乖方特飭該知事自己辟覆以憑核辦云

○王知事兼任總辦

瀋陽縣知事王煥然氏調任錦西業誌前報以縣缺論瀋陽爲一省首縣錦西地處邊徼乃三等缺相互對調王氏不無降格之嫌但王氏本錦西人關於錦西左右之五縣地方隣接熱河王氏曾前往倡辦團練清除地方匪患以補助軍隊力量之不及茲調之往自然仍舊重在此事是故王氏前往接任後關於該五縣之團練總辦仍當由王氏兼任云

○另委工程處長

東三省兵工廠大事擴充工程浩大特在該廠設立工程處另委處長以資管轄工程事務前曾由工務處處長兼任該處長以事務繁雜不暇兼顧稟請辭職業蒙允准翁會辦遂又委任吳蔭軒接充吳處長到差後即招集各包工人演說包築情形云

○湯旅長電告校閱

總司令部昨(十五)日接東邊鎭守使第七旅旅長湯玉麟來電報大略謂旅長已將駐安(東)本旅第一團軍隊校閱竣事茲於今(十四)日前往莊河校閱特電奉聞云云

○特任指揮除匪患

東邊道尹兼清鄉督辦王理唐昨(十五)日與總司令部暨省公署來電報告謂爲剿除鳳境臨(江)輯(安)通(化)桓(仁)寬(甸)五處之匪患特委任保甲參事張元俊爲剿匪總指揮以資佐理早告肅清而保治安云云

○官署給予接濟金

日本警察署領事館警察署之警官及其他各職員爲接濟鐵道西居住之俄國避難人民起見曾發集接濟金藉資救濟茲聞是項接濟金業於昨(十五)日發給每名計金票百元云

○各校長奉召來省

教育廳爲研究教育問題擬召集各縣中等高等小學校長來省會議昨已有多數校長來省所候開會云

○派員監視郵件

小西邊門外郵務總局近因郵件之繁多若不派人監視誠恐有所貽誤是以特派郵員數人輪流監視以昭愼重云

○實業廳催繳礦稅

實業廳廳長談鉄隍以各縣礦務難多然拖欠稅欵者計有數十處長此以往殊不成事体特於十五日通令各縣迅速解清否則按倍加罰云

○東北銀行催股欵

城內東北銀行成立日久惟因股欵尙缺三分之一未能進行茲者該行行長方翔閣特於(十五日)函知各縣股東迅速解省不得延誤致貽進行云

○齊承審報告接任

高等審判廳檢察長趙梯青以開原縣承審員張承祿因事呈請辭職業經照准遺席特委齊雨昌繼任聞齊氏已於十五日來電報告接任云

○商警局科員易人

商務警察局一等科員張佐卿任差多年素無過失現經財政廳長王永江委任柳河稅捐局局長張定坤局長以遺席關係重要即於昨(十五)日委二等科員江存若接充遺遺二等科員則以練習員金樑升任云

○南滿中學大運動

西站南滿中學校特于昨十五日在該校開運動大會作長距離之賽跑數小時全體學生均行參加云

○煙公司開辦有期

東三省烟公司經理魯宗煦以該公司工程業已完竣內部布置就緒定於下月開辦惟機器不敷應用現已派員前往上海購買以應需要云

○清理戶口之辦法

警察廳爲整頓戶口計特令各署將門牌號數改編以昭劃一聞已由一署首先實行云

○惠臨火柴之成績

儲蓄會張會長趙重實業創辦惠臨火柴出品業已多日昨據調查云東省火柴公司其木料之製材即如洋火盒洋火桿等多自安東某製材會社購現成者蓋該公司專門製此火柴廠購而用之較自製爲廉也惟張總理以購自外埠利權外溢且自已終不能製爲是所有木料製材均自備機械自已製造目下該公司不得不仰給於船來者只有火頭硫礦之一項而已此項硫礦我奉撫順本溪界內固有此礦將來擬從事研究並此一項亦圖自給之道目下之製品原價較他貨爲昂而品質則優因事屬初創工藝不熟且種從優製造故也但銷售時之價格與他品等此品旣爲國貨又屬良好之國貨行銷之速駕他者而上之將來二三年後定見非常之發達云又聞火柴製造業利益甚厚只能免去火災較任何工業均優尙也如北京之丹鳳公司亦係中國新創立事業發達獲利至鉅但其中每不得人動輒失愼以故利益之投於火災者甚大有謂辦事人屆時故意使之火而便於中取利者眞否姑不論總之火之害至危險也我奉之工場建築早已注意及此而且內部辦事人員均經負以專責對於火患之戒十分週密是故公司前途之有望實可以操左劵云

綠陰之下
小販之午息

▲長　春▼

○中俄協定遞郵說

據長春十六日電謂關于西伯利郵件經由遞送之中俄協定已于昨日實行其行李交換所俄國側爲莫斯科赤塔各處中國側則爲哈爾濱北京天津上海各處聞由南滿及日本赴歐州各國之郵件若欲經由西伯利可由中國側從便經理云

▲吉　林▼

○清理縣財務辦法

吉林財政廳長孫鍾彝氏以各屬地方財務爲全縣財政總滙機關職責極爲重要辦理偶或失當貽悞實非淺鮮乃查各縣財務處遵章辦理弊絕風淸者固不乏人而因循玩泄百弊叢生者亦所難免殊屬不成事体旣經查知自應澈底清理以往積弊茲特擬有清理辦法八條俾資遵守並將全省地方分爲八區每區請由省公署酌委候補縣知事一員並請商加派省議員一員會同前往按照擬定辦法分別清理以昭鄭重已呈請省長擊核施行任將其清理辦法與調查區域並省長選派之調查員姑誌如左

▲清理辦法　(一)凡各縣在於財務處均依照本章程分別清理之(二)清理各縣地方財政由財政廳呈請省長派員協同省議會議員協同縣知事分別清理(三)清理期間以兩個月爲限其事務繁劇地方至多不得逾三個月(四)各縣財務處應候委員到日將自成立之日起所有地方收支款項及盈虧實數各項卷宗簿據交由委員查核清理於清理完竣後應將每年收支及盈虧數目分別捐日用途按年分項詳細列表呈報財政廳查核表式附發各縣財務處如若虧欠應由縣知事擬具彌補辦法呈請財政廳核辦(六)各縣自治事欵在各縣自治停辦時餘存若干以後每年續存若干其中有無挪移動用是否呈准有案結至現在實存若干應由委員查明呈報財政廳查核(七)各縣財務處職員如有侵蝕挪移等弊應由委員據實呈請財政廳核辦(八)清理委員所需旅費准由財務處支給作正開銷但各員須遵照本省出差支領旅費章程辦理不得稍涉冒濫

▲(分區調查)　孫廳長將全省卅九縣兩設治局分作八個調查區第一區吉林長春農安德惠長嶺第二區濱江阿城同賓之縣双城蕭沙河烏珠河第三區伊通樺甸磐石濛江双陽第四區五常舒蘭榆樹扶餘第五路東寧穆稜密山寧安實清第六路依蘭方正樺川富錦勃利第七號路額穆敦化延吉琿春和龍汪清第八路同江饒河虎林綏遠

▲委調查員　孫廳長爲清理地方財務請省長由候補縣知事中酌委查調員當經委定八員第一區曹啓蔚第二區趙鎭第三區顧作藩第四區王鍾祺第五區李鴻穗第六區邱壽鵬第七區楊祖培第八區王緒瀛

○公民之防匪運動

昨日(十四日)下午三時有縣屬一區公民代表趙閣青等九區公民代表李保泰等十區公民代表初鶴皋裴孚山孫德新王軼凡梁宗興等計三區公民代表四十二人假省教育會議場開防禦胡匪會議關于救濟目前農民春耕及將來永久保衛治安各辦法當即推定初鶴皋君爲主席次由王亞會報告近日謁見各當道情形梁宗興復提起動議大致謂須先見孫督軍並謁見奉天保安張總司令請撥陸軍剿捕當由孫雨亭提起抗議大致謂此種辦法不能濟急原因此案遂經大會否認孫德新復提起動議大致主張仍請省長及于監督就近派隊剿捕衆皆贊成遂通過一面由各區代表提議大致謂舉聯莊會辦法當由王亞會提議動議大致謂東辦聯莊會應督同第十區程爾總贊成各甲長辦理衆無疑議遂通過並推定今日(十五日)謁見省長代表十人五旬鐘遂由主席宣告散會縣屬第十區公民代表裴孚珊等因股匪老公平西邊好半東洋等盤踞該區地面不動軍警游擊各隊亦不向前數日來謁見各當道亦不得要領而于監督只云速調隊剿捕乃各隊均與胡匪相背而行不肯向前故該代表等(名見前報)乃於日前(星期日)聯袂謁見省長請示剿匪辦法省長當令鄭政務廳長接見鄭云除令于監督飭游擊葛總隊長設法合力剿捕並請路警長帶同陸軍援助聞日昨(十四日)早葛總隊長自帶馬隊五十名路警長亦率陸軍五十名帮同到境剿捕云

○關於抓車之所聞

月初延邊軍隊因軍需品曾經丁錦守使商請吉林縣代爲抓車多輛以便搬運但當此耕種時季大小農戶均行開犁需用馬匹非他時可比城內車輛旣無遂由吉林縣警察所通令各區不論車馬有何用途遇車便抓鄉警下鄉大肆搜羅河套樹林之間有藏匿車馬者暨田間耕地馬匹立即抓下統計各區抓車何止數百輛而送省時頓減其數確聞係農民用錢抽回聞每放大車一輛有勒四千吊者及將車送城內交縣警所報名後卽交車頭看管而車頭假此機會對於農戶各車暗地投換隨意敲詐王車頭係烏拉街人最諳農民情形故隨意妄爲愈行得手因此抓車一事影響糧價春耕等甚鉅現三四兩區公民七十餘戶來省請求縣監督辦法大致謂旣抓車馬何時耕種旣不耕種民食將何從出聞該民等此次舉動非常激烈如無良好結果決定赴奉天請示辦法云又省城總商會請各團體云略謂本會圖議維持鈞提議現在胡匪肆虐軍人用車用柴等事時有所聞或危及地方治安或影響人民生活應速設法救濟以策安全惟事關重大似應聯合各法團開聯席會議共同討論辦法等因當經公決對於圖議當提案極表贊同相應函請貴會查照對於前項議案有何主張是否贊許即希見復再行公決開會地點以資進行云云諒地方各團體當然有一致之主張惟總商會尙未接到復函故開會地點未敢冒然決定云

又聞因抓車影響鄉間糧車柴車均不敢進城間有柴車糧車亦均改用破車以牛拖載因牛車不抓也因此近日省城不見有大車往來商民爲輪運貨物計無所出祇得用馬車故由車站向城中運送貨物者只見馬車往來甚至居民搬家遷運重物亦用馬車焉

▲大　連▼

○復縣知事來連

復縣縣知事陳亞新於十四日由金州來連特赴大連民政署拜訪田中署長有所請求云

○石原教授辭任

旅順工科大學教授石原正治氏於五月十三日辭職六月二十一日由橫濱搭香取丸赴西洋遊歷云

▲開　原▼

○參觀團定期出發

開原縣勸學所所長王川賓前招集全城各學校校長開學務會議討論結果擬組織參觀團赴奉師範附屬小學校參觀俾資取法其旅行費用半由勸學所撥給半由各該校學費項下作扣一行二十餘名出發日期約在下星期三云

▲哈爾濱▼

○濱江關嚴檢江船

濱江海關監督毛祖模茲鑒北滿風雲緊急哈埠爲水陸交通關係非淺江中所行江船誠恐携藏槍械及違禁物品當於十四日起嚴加檢查每晚六時各種江船一律不准開駛云

○派艦駐守三江口

吉黑江防司令部辦公處現准吳軍長函開略謂邇來阿穆爾一帶赤黨日盛與我邊疆僅一江之隔恐有意外陸路上已妥加防範江防上亦祈勿忽毛司令鍾才當派江亨號軍艦馳赴三江口駐守以資防範云

○海軍招募陸戰隊

海軍吉黑江防司令毛鍾才以該辦公處所屬之陸戰隊缺額三十餘名又楚才江安等號軍艦亦缺額廿餘名際茲防務緊急不便久缺當於前日(十一號)起規定章程廣行招募云

○溫處長出巡日期

東省特別區警察管理處長溫應星自肇充以來時將半月現雖未實任而將來必能成爲事實故溫氏對於警務力加整頓毫不敷衍茲擬於十五日先赴哈滿線視查次赴他線調查云

○留學生請求錄用

吉林留日學生近由東洋歸來者甚多計有武備政治物理醫學商業當氣等科者各一人法律經濟者各二人教育警察農業者各三人當呈請王省長錄用聞除在省留用外並於十二日差來哈埠行政長官公署數人以祈照用

▲台　安▼

○催辦實業公司

本縣公署前次會議創辦麵粉電燈之實業公司當舉周連洲爲正經理周更忱劉子升爲副經理等情已誌本報茲因迄今月餘未見動作大有無形消沒之勢故那程霄監督特於昨十三日又招集各界到署重開會議聞結果議定招三千股每股奉大洋三十元限一日內招齊一時各界担任招募五股十股者頗稱踴躍云

▲梨　樹▼

○第八團全部開到

東三省陸軍二十五旅奉調來梨各節迭誌前報計步兵五十四團駐防懷德八團駐紮本邑第二營隨團長十日進街十一日三營亦到昨十二日步一營輜重連午後開到該團全部來齊俟旅長回防再行分發云

○鍾承審廉明堪風

梨樹縣承審員鍾文青自本年二月到縣任職對於司法事務毫無積壓審理民事案件不偏不倚刑事案件無枉無縱洞悉民情無論如何疑案無不片言折之辛體恤人民入微之處尤爲筆所難述眞不愧廉明二字得此法官亦梨樹人民之幸福云

○請裁各區助理員

梨樹村制劃爲九區區所早已成立每區備員一名助理員一名以襄助區長現聞尹知事爲預算不足起見擬將助理員一律裁撤業已呈請上峯能否照准尙未可知

▲黑龍江▼

○望奎被匪攻陷訊

近據政界消息望奎縣現被股匪圍攻已於十一日早三鐘攻陷商戶被匪搶掠一空並綁去人票多名究竟此種警耗是否屬實容訪再誌

▲阿什河▼

○議清理學田辦法

邑教育會員劉欽山等十九人因學欵支絀特在教育會提議清理學田以裕學欵當由溫子珍會長於十號召集全體會員討論清理辦法四項

(一)呈請縣署勘丈學田徹查浮多

(二)勘丈之法應由勸學所派員協同財務處人員並同進行

(三)所有此項丈出浮多之學田與舊有之學田應由勸學所財務處合議出租雙方派妥人按年合議出租實行經理

(四)勘丈費由財務處經費百分之五項下開銷

擬議如斯至何時舉行勘丈尙無一定云

○將檢查春季印花

吉林印花稅駐阿辦事處以各商店帳簿單摺之印花若不派員澈查難免無偷漏之弊特於月之八號函知商務分會略謂日內本處將派員檢查春季印花祈傳知各商一律知悉云

○縣知事下鄉查案

縣知事溫作新氏於月之十二號午前十時偕同保衛團總隊長甯治亭率馬隊多名赴城北某鄉調查某項要案三件據聞三案中有關於邑某巨紳之地畝事晚六時餘方遄返云

○招募員運送新兵

東三省陸軍第四十八團派招募委員馬貫一君來邑招募兵士寓東門裏前慶德棧院內已有多日聞馬君來邑募得新兵百餘名分作兩次開回長春團部從事訓練現仍繼續招募一俟募足額數一同回長云

▲蘭　西▼

○縣公署大開會議

蘭邑賈監督日前招集各區區官及游擊營管帶帮帶隊長等齊至公署大開會議所議者爲整頓警察游擊各營勤加訓練俾成勁旅其他興學校以期教育普及提倡實業力圖挽回利權以及對於地方應興革事宜無不盡行討論從此蘭邑警游必有一番振作云

奉教廳規定視學視察標準 (續)

(四)是否有研究會及關於教育之出版物

八考核區長標準點

(一)有擴充學級數之成績與計畫

(二)能切實督促各村長副認眞辦學

九考核學董及村長副標準點

(一)能盡心籌措經費

(二)能出力擴充學額

(三)能設法修繕校舍購置用具

(四)能隨時溝通學校與社會之關係

十考核縣視學標準點(此條省視學適用)

一教育知識

(一)關於管理方面

(二)關於訓練方面

(三)關於教材方面　甲國文　乙算學　丙史地　丁理科　戊技能科

(四)關於教學法方面　甲分團法　乙設計法　丙道爾頓制

(五)關於地方學事方面　甲全縣學產　乙全縣學欵情形　丙全縣學校數目與狀況　丁地方人對於教育態度

二服務狀況

(一)自身修養　甲時讀教育書報　乙持躬謹愼無習染嗜好

(二)指導能力　甲態度誠懇　乙任事勤懇　丙善於言語　丁能置身範教

(三)服務成績　甲所在地教育改進　乙所在地學產清理

批　示

◈保安總司令部(十五日)

▲金永春杜春山等　呈領卹傷金由　批准各給奉大洋二百元

▲胡楊氏　呈領東霞卹金由　批准給奉大洋五百元

◈省長公署(十五日)

▲吳榮芝　呈高忠正不俟院判遽刁揑控請飭縣先行追回人口由　批西豐縣詳細呈覆以憑核辦

▲班興立　呈道士劉明山僞造契據枝占學產由　批蓋平縣查明核辦具報

▲王伯壎　呈區長保長結黨營私由　批法庫縣嚴行究治

▲周榮三　呈停止挖河由　批清丈局權衡利害籌劃辦理仍具報查核

▲悟修　呈謝樹滋覇占廟產控縣不理由　批岫巖縣查明核辦具報

◈教育廳(十五日)

▲戴秉衡　呈以縣視學存記由　批准予以縣視學存記仰即知照

▲張方林　呈蓋平縣勸學所改組視聽令由　批所控無關重要應勿庸置議

▲王潤堂　呈遼陽縣租學田原委由　批新民縣迅遵迭次通令認眞辦理具報

▲韓林生　呈請與考留學歐美由　批准予與試

◈財政廳(十五日)

▲李蓮芳　呈懷德稅捐局長因丟欵拘累無辜由　批奉省令飭縣查覆再奪

▲闞國慶　呈省議員佟寶泉枝占學欵由　批奉省令教育廳查辦

▲王有　呈報浮佔院內官地由　批與水道有碍

▲關裕昌　呈勞領給予新契迄未更名請令縣註册俾便納糧由　批俟將呈驗新契發交瀋陽縣仰速詳查以確分別更名

冠蓋往來

▲光永星郎(日本新聞協會長)同記者團一百三十七名十六日早由安奉綫來奉

▲岩瀨(本溪湖煤鐵公司總辦)十六日早來奉

▲野村龍太郎(日本鐵道協會會長)一行十六日早由安奉綫回國

▲高柳陸軍少將(滿鐵囑託)十六日早來奉

來函更正

逕啓者頃閱貴報於五月十二日新聞欄內登載騎兵團實行移防去歲北省胡匪猖獗時騎兵第三團調駐哈埠此次因奉直事件聞當局接來電已於九日由哈埠實行移防洮南等情披閱之下殊甚駭異查敝團(中略)並未有與當局去電移防事情想係訪員訪誤事關敝團時事恐遠道傳訛相應函請大主筆先生速即更正以昭核實順頌撰安

駐梨東三省陸軍騎兵第三團本部啓

本報五千號紀念　徵求小說

本年七月十七日爲本報五千號紀念日爲酬閱報諸君雅意起見由本社提出獎金總額小洋三百元徵求有趣味小說數篇屆時披露以助餘興簡章列後

◈小說題目任作者自擇但限於家庭讀物至於言情之作槪不取錄披露後於一星期內無人指爲抄襲者始發獎金

◈預擬取錄三篇凡入選者評定甲乙依等第分配獎金

◈每篇字數約在一萬五千左右槪用新体文

◈原稿十五字一行務宜繕寫清楚自標圈點取錄與否原稿槪不發還

◈稿末註明姓名地址押蓋圖章領獎時以此爲憑

◈限於六月十日投稿截止逾期不錄

本城金銀

●奉天各地糧行市 (五月十六日)

大豆	二元一角〇分
豆餅	一元五角〇分
[illegible]	[illegible]
青豆	一元九角〇分
[illegible]豆	一元七角五分
大麥	一元〇角〇分
小麥	二元三角〇分
高粱米	一元〇角五分
包米	三元五角〇分
粳米	三元五角〇分
元米	一元五角五分

●各地電報

倫敦銀塊　三二片一六分九

紐育銀塊　六六仙八分七

上海銀塊　一九八

上海票金　[illegible]

大阪最高價　五月十三日限奉換金　一四〇五

大阪最低價　五月十三日限鈔票金　一二一五

奉天◀銀

現洋每兩換小洋　二元二角一分

足金每兩換小洋　六元八角〇分

赤金每兩換小洋　七元〇角〇分

紋銀每兩換東錢　二元二角五分

現銀每兩換小洋票　[illegible]

小銀元每元換小洋票　三元一角〇分

●東三省官銀號匯兌行市

本號現大洋　五元四角〇分

上海匯現銀　五錢六分八厘

上海匯大洋　五元四角〇分

本報係奉天盛京時報在哈爾濱設立者。精神組織。純與盛京時報相同。按盛京時報。出版十有八年。宗旨正大。議論超卓。夙爲中外人士…

定價　每月六角五　郵費在內　大(全年六元五角)洋(半年三元五角)

歡迎投稿 本欄

小說

社會小說 **北京** (六七) (儒丐著 禁轉載)

第五章

老龐見伯雍把這事給他們辦的挺公平。而且白占了八個月便宜。若是經官動府。眞不知如何了結呢。所以對於伯雍。非常感激。因向伯雍說。明天就求先生帶着牡丹。到他父母那里。從此千萬別教他來麿我了。伯雍說。那一定不能了。他的生活。自有人維持。一定不能麻煩你來。他們又說會子旁的話。伯雍便和沛上逸民。興辭去了。把這事告訴大家知道。

騾馬市大街。賈家胡同緊裡頭。一個小廟裡。和尚早已沒有了。三間大殿。年久失修。已就圮毀。裡面也不知供着什麽神。門窗都鎖着。灰塵和蛛絲。把那破窗欞都罩滿了。簷下有幾隻灰鴿。自由巢在那里。郎子底下。堆着許多破爛東西。什麽爛紙。散碎布屑。舊爛棉花。堆了好幾堆。兩邊廂房。也都破爛不堪。却有許多換肥頭子兒的。揀溝貨的。挑水的。住在裡面。儼然是個花子大院。北京沒有一定的貧民窟。可是這種貧民聚居的所在。到處散見。什麽廢寺和公共所在。差不多都是我們的貧苦同胞。自己經營的共同生活。如今窮人更多了。要打算照外國都市辦法。劃定一個特別區域。收容貧民。那實在是辦不到。因為北京城全體。今日差不多成了一大貧民窟了。國家的首都。就成了一個大貧民窟。也是世界一件奇聞。民國的光彩呀。

在這小廟的西首。另有一個小月洞門。却是一個跨院。裡面沒有三四丈大。起了一間土房。勉强可以說是一個跨院便了。在這間土房裡。荷鳳鳴帶着他的老婆兒子。便卜定他們的旅館。他們在這公共旅館以內。是最惹同居人注目的。他們一家三口。由旁家眼裡一看。在這破廟裡。可稱首富。又似外院那些人。都是平民。單單他們是貴族了。因為別家都彩住一間屋子。大大小小男男女女。都混在一起。惟有荷鳳鳴一家。單獨租了那間土房。佔了一個跨院。所以外院那些人。見了他們的闊綽行為。又是驚訝。又是羨慕。對於他們。自然而然起了種種的議論。有的說他們是鄉下財主。進城來打官司。却把錢花光了。西河沿的棧房。已然住不了。所以暫且搬在這里。打發人回家取銀子去了。有的說。他們終歸要窮的。他們不該進城來打官司。他們若是總統的親戚那就不怕了。有的說。總統那里有這樣的親戚。有的說。那也難說。總統是胎裡紅出身嗎。古時候還有乞丐作皇帝呢。薛貧貴原先比我們還窮呢。怎會當了皇帝呢。這破廟裡。平日不知有多少奇怪的議論。自荷鳳鳴一家搬了來。又給他們添了許多談助。(未完)

短篇小說 **幼稚園** (創作)(一) (李可詩)

沉寂的長夜呀。你還常權到幾時呢?自然的母親呀。你還覺得着你的兒女們睡嗎?他們不醒不懶的。臥在你的溫香的懷裡。睡在你的煖而又軟的氈上。如此安然的睡去。誰來搖醒他們哪。

涼風徐徐的吹來。月兒半明半暗的。斜掛在天邊裡。星兒一點一點的。向着下邊閃光。露珠兒輕輕的滴着。水泉也緩緩的流。湖水的面上。也很安靜。鳥都棲在枝葉的窩處。深深的打睡。就是有時魚在水裡跳一下。但激水的聲音很小。全境仍是寂靜。那深遂的深夜呀!你你不把你的黑幕。由這幼稚園上揭去嗎?

白光由東邊漸漸的射出來。這個神秘的幕子。懶懶的捲上去了。園內的水。還是潺潺的流着。有時更幾塊石頭相擁。便鬧々的作出微響來。偶而風拂着他的面。他便一層一層的堆起笑來。忽然光綫照在他的面上。他便羞了。頰上滿都是紅紅的。更兼那繁著霞帶的山均。配着黛翠的嶺項。戴着碧玉似的山頂。更格外顯得嫵媚了。那一種含着自然美的園子。實在尋常的幼稚園不能有哪。蜂鳥蝶蟲。也開始作工了。唱呀!飛呀!舞呀!吵鬧個不休。園中的靜寂。立刻被他們給噪破了。空氣也隨他們的聲音。一抑一揚的奏着美樂。大樹小樹。紅花紫花。也和着那種聲浪。有情有節的。舞動他們的嬝腰。

這時有幾個睡在自樹上的男女孩子們。所着這種歌聲的呼喚。醒過來了。輕輕揉着眼皮兒。徐徐把眼睜開。又到了他們游戲的時候了。一個個活潑潑的跳起來。跑着唱着。柔着手兒。舞着臂兒。用他們甜蜜的口。互相親了嘴。用他們親愛的光。彼此眼看着笑。(未完)

筆記

國文常識 (瀋陽崔德新)

第一編 緒論

新從事於學者。十五歲於玆矣。回憶寒窗之苦。有不覺令人悲者。誠以年逾雙十。學無所成。雖由於天資之魯鈍。亦學之未得其門耳。恐學者之蹈吾轍也。勉為是篇。以冀有萬一之效。若夫仁者見仁。智者見智。覽畝雪紳。是在閱者。

第二編 文字

第一章 字形之變遷

文字學古稱小學。以其為小學所用也。故周禮八歲入小學。保氏教國子先以六書。漢律學童十七以上始試諷籀書九千字。乃得為吏。是則文字一端。於幼學已立其基。初非如今之學者。學業既成。而後講小學也。故文字之在當日不難家喻戶曉者。今則老師宿儒而亦不明矣。何怪夫魯魚不分。亥豕難辨。須需並用耶。(未完)

諧文

政蠹賦 以蠅營狗苟蠹國肥身為韻 (會川)

衣冠濟列。壟斷競登。野心勃勃。黑幕層層。黨派日分乎畛域。權利偏結於胸臆。屢釀政潮。無片時之稍靖。欲過官癮。有肥缺而思乘。月搜括以逞貪。宛似慕羶之蟻。儘奔馳而逐臭。渾如附羶之蠅。原夫政蠹之由來也。蓋緣官方不肅。賄賂公行。勳章濫授。賞罰靡明。鮑無分乎香臭。涇渭莫判夫濁清。幾裘衾壬。爰得逞其陰賊險狠。一朝宵小。遂大肆乎奔競鑽營。」乃首服簪纓。身佩印綬。頭銜既尊。魔力愈厚。枉法作僞。肆鬼蜮之陰謀。假公濟私。逞虺蛇之毒手。眞個翻雲覆雨。忍驚有似夫飢鷹。果然喪心病狂。舉動無殊乎瘈狗。且也逢迎之術多奇。運動之方富有。或諂軍閥而脅肩。或媚强鄰而獻醜。輿援廣結。地位無虞其動搖。律要多緣。職任可期夫悠久。傖得橫行任意。肆其羊狠狼貪。遂爾鮮恥寡廉。效夫蠅營狗苟。」慾壑殊深。貪心莫裕。惟大欲之是求。有公理而弗顧。忍視凋敝之民生。莫念艱難之國步。屢釀無窮之禍水。不恤人言。頻興莫大之風潮。甘爲政蠹。」至若錦衣玉食。揮霍尤豪。酒地花天。流連無極。鴉片之癖癮殊深。麻雀之微逐難息。行政則事事敗衍。做勢裝腔。拍電則借題發揮。舞文弄墨。試問其心上事。無非競利爭權。若聆彼口頭禪。仍是愛民保國。吁嗟乎。似此綠畫已極。舉動全非。識人切齒。舉國交譏。貽中央之漁不識途窮日暮。胡皆天良盡泯。忽認損共和之光輝。豈果心日俱盲。令國瘦身肥。」況當此內訌迭起。外患薦臻。睡獅莫覺。屈蟆難伸。允宜反璞歸眞。持玉鑑冰壺之清操。力求興利除弊。拯水深火熱之羣倫。效法子文之千古流芳。毀家紓難。莫學桓溫之萬年遺臭。裂名敗身。

醫話

臟象與生理 (二) (同善堂中西醫學專門學校第一級學員路錫九投)

臟象

心者。君主之官也。神明出焉。

他說這心如同君主。統管周身。衆衆理而應萬事。任於治物。常握號令。於是乎神明出焉。然而若問他。因甚麼心如同君主。他是統管人身的甚麼。衆的是甚麼衆理。所應的是甚麼萬事。任於治物。是治何物呢。他說書上那說的。我們那講。有甚錯呢。他也不知道。拿着白話與人去講。教人聽得明明白白的。可是這書作的太也深奧了。教人不易明白。所以也不容易講。他就不得不糊塗去學。糊塗去用。究竟莫明其妙。那如那生理。教人容易懂得。也容易明白呢。

看官哪。上篇看的那臟心。說他是個君之官。神明出焉。其所解釋的話。不過是照黃帝內經。所解釋的去說。玆者按着這生理研究說的。講他一講。

生理

循環生理

這循環生理。就血液循環于人的周身。是無微不到的。因毛細血管散布在人的身上。無處無有。這血隨血管運行。所以血也就無微不到的。然他循環于周身。有甚用處呢。大概是有四樣的。

(一)吸收

(二)排泄

(三)凝固

(四)免疫

(一)吸收。血能以將肺中吸的氧氣及胃腸中造有質。吸取來。運送於周身。以供給各組織的生活。(未完)

文苑

▲**春柳** (十五齡姚鶯若)

羯鼓撾殘夕照遲。今年春事勝前年。客來紫陌陰爲障。絮入青樽枕即綿。高臚酒旗紅帶露。低藏漁艇綻含煙。無情最是隋堤水。照影臨風只自憐。

食庚莫與我心違。一度春深一試飛。柴緒風流當世少。王恭高韵古來稀。新描眉樣春無主。舊譜歌聲調已非。門外雨條嬌更好。南來不管有青衣。

怕向禁中問舊坊。樹條能否很唐王。樓將黃鳥朝遷谷。鎖寵白鸝夜入簾。拂馬到長隄鍛鐙。倒斂總亂入池塘。宅邊又報陽春遠。披穩黃衣便與霜。

溫生舊事漫相論。玉鏡佳人書裏村。桑鶯南朝留粉本。胭脂北地有啼痕。一晌一笑藏孫小。三起三眠似白門。安得莫愁新艇子。雨絲風片濕春魂。

▲**昨偕雨庵主入郭如愚泛舟萬泉河偶得七律二首謹呈**

陳弟翁夫子斧之藻之並紫郭雨庵和韵 (十五齡姚鶯若)

東南一境清心目。人影波光夕照微。已被荷香留客駐。莫教燈火勸船歸。期收初月登羅袖。欲遣清風上葛衣。茶熟泥爐新火活。鶴飛破處白煙稀。

榜人不用迴舟急。天氣殊佳况夕陽。北郭芙蓉嬌欲語。南樓鶯燕捉迷藏。閒情重間風三面。愁思全消月一鐮。詩意於今應更遠。浪花都不異淸湘。

▲**輯五赴黑河贈俚句誌別** (清中廬主)

此日外襟去。他年聚會因。英雄原有志。不作帽閒身。四方男子志。歧路免依依。得意陽關道。薰風趁馬蹄。

▲**癸亥暮春于役黑河承同人招飲即席占口** (小糊塗客)

濫竽瀋水六經年。聚首一堂亦夙緣。壯志空懷程九萬。長途殊恨路三千。感情既與諸君厚。話舊還應盞我添。六日分襟明勝餞。敢將別淚洒離筵。

◎雜報◎

△奉天▽

南市竟出姦殺案 昨十五日下午五時餘大西邊門外南市場毅然里院內住有張某係某軍官之公子其妾與厨役某甲私行雲雨被張撞見即由腰中抽出尖刀一柄將姦夫刺傷數處行至門外即行倒斃該婦見勢不佳欲跑出外亦被刺傷鮮血淋漓後經商埠警察局張定坤及分局長楊祥聞信即將兇犯捕獲懲辦云

第四小學旅行 小西邊門外第四高小學校趙校長以際此惠風和暢正及時旅行特定於今日率領全校男女學生赴北陵旅行並預先令各生購置制服以昭一律而壯觀瞻云

准給地價 有王長生者因原有之地被官家估用建築營房迄未發給地價特於日前赴總司令部呈請按照定章早日發給當經該部照准批令候一一六兩旅公平估定價格即行照發云

施行檢疫 玆據北滿來奉者云南滿鐵路公司近因哈爾濱等處發生時疫惟恐蔓延玆特施行檢驗凡由北南來之乘客至長春搭乘該南滿車者均須檢驗並限制乘客如車上之座位不敷時即行停止賣票云

是否匪類 日昨十五日下午二時城西保甲事務所派兵三名解送要犯何玉山一名並有槍械子彈物若干交軍法課訊問究竟是否匪類尚未探悉

追獲學徒 小南關某工廠徒弟王某不堪該工廠之勞苦工作於十四日早潛逃執事李某當即追趕在小南門洞追獲拳打腳踢令人可憐云

瘋婦堪憐 昨過大西關熱鬧街見一老嫗衣破衣頭髮剪掉身旁置一蘿蔬中不知盛何物呆坐地下絮々叨々說神數鬼東扯西拉隨意而謅殆所謂氣迷心邪之類也圍而觀者多人或曰嫗姓王氏平生只一女嫁其外甥嫗以年老無依將所有家資均以給其女與婿偕人搬往同居冀其養老不意婿與女心腸大壞得其財過來年即下逐客之令該嫗孤身一人無家可歸思前想後氣憤成病街衢流落已及多日云

夫婦如讎 據城北來人云城北二台子住戶張姓子日前取鄰村王姓女為室乎索夫婦未晤一面洞房之夕張子一見其妻竟大憤態度恨恨一若有夙讎者新娘睹新郎面亦衷心忐忑惴惴畏懼蒙其首不敢仰視視更不敢交一語就二人之相貌言雖不是郎才女貌亦堪一對佳偶其有如此現象純類一種精神作用鄉人素好迷信有謂其前生有讎者有謂時辰不對被衝者算命跳神大鬧鬼術而二人之精神仍如故兩家家屬非常憂慮然亦無可如之何至令過門已及旬二人迄未共寢云世間事誠無奇不有矣

貪利受罰 皇姑屯後窰場不知何人掩埋肥猪一口業已宰殺被李姓查知私行抓出運至家中不意被該管警察瞥見將人猪一併帶所罰辦說者謂因貪便宜自罹法網云

洋車碰壞 城關馬路車馬往來稍有不慎即生危險昨有人力車拉一坐客行至四平街適有某廠運貨之大車數輛擁擠不開將洋車撞壞經該管警察調停包給修理費一半令洋車夫自行修理始行了結云

誓死從一 大東關什字南街劉姓女某校畢業生也醉心解放與隣家子林某相識終及于亂被家人偵知擬行另聘該女尚抱定從一主義誓死不嫁他人云

疾馳喪命 車夫疾馳最易受病而勞働人性粗氣躁每不知自攝以致傷身喪生者不時有之前日有北關之車夫某甲自白塔寺拉一座客赴天齊廟言明車價三角途中座客催其速行車夫好勝果疾馳而往比拉至天齊廟後身放下車輛自覺頭迷眼暈坐樹底休息誰意坐地之後即不能起客坐給車資三毛扔於車上車夫未及一刻氣息如絲更少選死矣警察見之就其車號找來其親友抬埋病狀係所謂腦充血之類云云以三毛錢而賣一命亦不值之甚矣

△大連▽

婦女被殺 大連管內嶺前屯石道街十字路住有張某氏年四十五歲於本月十四日下午六時不知被何人將該氏殺死後經其夫知覺報告官署刻正搜查兇犯云

△四平街▽

教員易委 本埠南滿公學堂教員張錫綸到任以來對于教務頗為認眞日昨因事辭職玆經該校校長小林治郎氏遺席改委佟恒沛接充已由本月十四日到校任事云

△開原▽

廟會誌盛 舊歷三月廿八日係南門天齊廟香火會期是以一般善男信女前往燒香了愿者大有人山人海之勢而負担之小販亦絡繹不絕頗稱一時之熱鬧云

△台安▽

扣留流車 台安縣街永和祥財東綽號劉聾子於上月二十日攜款三千餘元赴津購買流車一輛作載客之營業不料運至唐山左近因無木縣護照被直軍第十五師扣留蓋恐係軍用品也嗣後能否交涉回來容訪再誌

自由論壇

◎投稿者注意 本欄歡迎投稿任憑作者對於國事及地方事宜自由發揮意見有所批評然須出諸公正平允如有惡意詆譏或藉以攻訐個人者本社一概屏棄並須具眞實姓名於稿尾以杜流弊

▲養兵與養匪 國家養兵雖非專爲防匪而防匪要爲兵之專責故兵與匪立與絕對的地位而兵爲匪之所畏者也

然而今之兵與匪不然有前爲匪而今爲兵者有既爲兵而復爲匪者亦有明爲兵而暗爲匪或名爲兵而實爲匪者忽兵忽匪亦兵亦匪匪即是兵兵即是匪孰果爲兵孰果爲匪令人殆無由分別矣

兵與匪既無分別故兵愈多匪亦愈多兵一日不裁匪一日不減臨城之案此後正不能保其不再發生焉嗚呼養兵竟日養匪可也 (鉻庵)

▲莫做中國人……平民 臨城强盜綁車擄人是將中外人同時擄去的外人被擄以後有駐華各國公使出頭要求北庭限時向盜窟贖回華人被擄以後却只聽得國內憤怒聲絕不見北庭有甚麼辦法可見北庭是只怕外人變臉不管國民喪生的了

做中國人眞太倒霉明明與外人同時被擄却多數不能與外人同時釋回明明是挖血封肌來養北庭的却被北庭看得不値一文明明比外人受痛苦得深却被外人定作排外總之在國內莫做平民做平民就該被人壓迫在世界莫做中國人做中國人就得被人誣蔑 (湘君)

▲平常與非常 土匪擄掠之事在國人當之政府皆視若平常一聞外人當之始惶駭而以爲非常矣」此山東省議員討論臨城匪案時之傷心語也

國人橫受匪禍自以爲非常事而政府及地方官吏則視若平常者以國人無如政府何也反之外人爲能如政府及地方官吏何者是以同一事焉而觀察者之用心不同遂昔平常而今不平常矣

然此猶國人不幸中之幸也由某種意義言之或可謂今日之國人固將明外人之福而稍減匪禍也設匪之數與日俱增漸至於外人之往來內地者皆不可倖免則今日經政府及地方官吏所認爲非常之事者屆時亦即平常矣又將如何乎

△洮南▽

郵局誤事 洮南至遼源陸路五百里許數年來報紙到洮日期不差不知因何故迨一二月內時常顚倒差錯或二號報先來一號報後到或兩日同來或一日缺張種種弊端層見迭出諒此弊端出在遼源郵局值此時局不靖報紙誤期閱報諸君頗出煩言望有管理郵政之責者速爲派員認眞査辦力加整頓可也

△輯安▽

商會喬遷 輯安地方山林深密商戶星散不成市鎭惟外岔溝近在江干水陸交通商業繁盛於他處是以商會自成立以來十有餘載即設於岔溝惟以近年來城裏商業日見發達又係長官所在地點以故王知事極力提倡將商會遷居城裡以資便利日前在城覓妥相當地址於月之五號已將在岔之商會公有物品如數運去一般駐會人員亦隨之前往云

△遂中▽

區官勤慎 警察第一區區官何海臣到差以來極勉從公關於巡邏査禁修理道路禁止賭煙排解紛爭等事均能欠勤欠愼不遺餘力故一般商民無不愛戴云

△湯原▽

營長有勇 駐防湯原陸軍三營營長陸春生自接防以來不分晝夜督隊出發明攻暗勦胡匪遠竄人民賴以生存地方因而安靖造福庶民無愧軍職故人民均頌其德焉

演戲酬神 湯原縣城臨江而設當天氣和暖堅冰溶化之後澎湃波浪橫溢岸上水深丈餘人民恐懼大有與波俱沒之勢代理縣長宋文徑所長王紹周間心民瘼擬戲三日仰答神庥已於本月廿八日開演矣

△一面坡▽

當商開幕 本鎭商埠地之當舖共有十餘家均係外人開設期短利大類似小押一般貧民當者莫不煩言嘖嘖今有本街商號恒太東財東吳君頗有經驗見機而作特招集股東數位湊資數萬元在西街開設東昇當一座爲濟民裕國便利起見遂定章月利五分生息六個月期滿日前八日開張與該商財東執事有舊者莫不爭先往賀云

注重衛生 本鎭街衢繁多人烟稠密公共衛生不可不講凡有原設厠所均距適中然一般不講衛生者竟隨便便溺污穢之物任意堆置殊非愼重之道烏珠巡警二區何區官有鑒及此通知商民人等不許任意便溺如有違者即重罰不貸云

春雨如膏 入春以來雨雪稀少數日之間冰消雪化兼以連日大風土地乾旱已達極點當此播種之時農民望雨如渴忽于昨十一日午後陰雲密布雷鳴數聲初則細雨淋淋未及片刻竟大雨紛紛降至四小時方止薄暮一望出土草色青青農民赫赫然均有喜色謂好雨知時云

△林甸▽

添授國語 本縣勸學所長孫顯承整頓學務不遺餘力以故教育前途日見起色近因勸學員張君由省傳習國語畢業回縣孫所長即令該勸學員規畫程序實行教授以資研究新學識云

△黑龍江▽

現洋落價 江省錢色素稱毛荒前因奉直又有交綏之說當局調兵遣將然有介事人心遂行恐慌一般奸商乘此搗亂現洋遂暴漲大洋一元竟漲至江錢一百卅吊上下近今奉直高唱議和江省軍隊亦中止出發人心稍爲平穩是以現洋日漸跌落於日昨(十二日)已落至江錢一百二十三吊三百文云

天降甘霖 江省沙漠之地無論何時雨量較少自立春迄今點雨未滴現已立夏農人急待播種大望雲霓忽於日昨(十一日)午前天氣燥熱午後陰雲四合未幾小雨紛紛甘霖下降直至今(十二日)早七鐘始止農人見甘霖透地莫不喜形於色云

△蘭西▽

煥然一新 邑內金生泉燒鍋開設有年生意頗佳近該掌主任爲擴充營業起見特將盆池客座從新修理完備所用壺碗台布手巾均是新置所有工人均由哈埠大連招來招待異常殷勤昨該堂懸燈開市各界紛紛往賀內容煥然一新是以沐浴者爭先恐後營業前途必有一番起色云

儲蓄招股 邑紳李化南邱志豫歐維一等所組織之儲蓄會已經多數贊成惟資本金不甚充裕尙未開辦俟所招各股交齊再行成立其資本金數目約在十萬元以上對於市面金融必有一番活動云

籌設電話 本邑地處邊陲民智不開縣長爲興盛地方靈通消息起見現乃籌設電話局招集縣內紳商入股以期速成不日即能正式成立其地址大概附在電報局內云

△木蘭▽

知人善任 本邑數年以來盜賊充斥城市蕭條鄉閭更不待言自東三省陸軍工程四營營長李貢謙氏木力加整頓對內治軍有方對外無絲毫不擾早爲人民所稱道近聞奉大帥命升任補充團長兼地方游擊統領闔邑紳商咸日知人善任云

請留區官 本邑第一區區官余鶴齡充警官兩載有餘作事認眞頗爲地方紳商所嘉許忽于日昨有調動五區之說當經紳商各界力向徐令及警長要求留任業蒙長官許可照常服務該區官平素之保護周到槪可見

巡官更調 本驛新市街梨樹警察第五區之巡官林書翰任差以來對于警務頗認眞昨經梨樹何所長調回梨樹差遣巡官遺缺改委劉憲章升任於本月十四日新舊交替査劉君此次升任對於新市必有一番振作云

△綏芬河▽

女校成立 本埠光華學校校長黃聲儕君鑒於本地邊關之區民智未開舊習難退女子教育尤爲重要遂即接洽商學各界商酌組織女子國民學校一所以免遺悞女子青年即呈請省署照准開辦黃氏即着手進行刻已完全成立第一班現招到女生四十餘名正教員一職聘請王坤媛女士担負王女士學業宏富教育得法將來文化必有進步矣

△榆樹溝▽

卡員殃民 本鎭稅捐第五分局原係短期今春二月一號歸併第二分局管轄委派魏韓玉爲局員詎魏某任差即抱定發財之主義本月七號鎭北邵家窩堡王某大車拉小豆二斗至王世漢紛房換紛被該員査知將王世漢罰錢五百吊其餘若本鎭攤床每月納捐二百吊屠宰每日猪納捐一百吊並不給票寶韮菜亦納捐五十吊似此假公肥己病國殃民未知總局亦有所聞否耶

△五家站▽

盜墓被獲 本站西四十里楊山窩堡住戶孫某之女年方花信久病在牀歷經醫治迄無效果玆於五月六日又請巫醫張某療治張巫攬案請神聲稱非男子陽物不能治愈病家與病所魘順口應允嗣後遍巡各地洽遇同屯蔣姓少年前三日作故遂往蔣墓掘土出尸剔其陽物歸途中遇保安隊査道見其情形倉惶詢以所攜付物當被保安隊拿獲該巫聞信潛逃究竟如何了結容訪再誌

(報版) 所刊登之木鐸。四海之警鐘。本報今後。即步履該報後塵。不偏不黨。一往直前。是即本報抱定亦移之宗旨也。
盛京時報社

赤玉牌葡萄酒

赤玉牌葡萄酒　於健胃補血興奮强壯之効力至爲顯著　一般治療上誠不欹之滋養料也　近來各藥局多採用此酒　代藥其効力之偉大　醫界無不盡知　加釀造法之精良味美　並富於滋養　婦人小兒無不適口　並能防老衰增精力　効果之大有非他種可比類者

和合藥水

和合藥水之功用至偉決非其他壯陽之藥所可比擬其成分中含有多量之育亨賓能有助于房事而無損乎體氣凡陽萎血虛等病服之無不奏効無病之人服之則於此中得無上之快樂無窮之妙趣飄々然慾羽化而登仙此藥幾疑天上有人間難得此奇文各界諸君愼毋失之交臂也

有病者不可不用和合藥水

凡患陽萎不舉舉而不堅早洩遺精諸症者於生人之樂趣或全失或減少若是者宜服和合藥水挽狂瀾於既倒斟大倫之已乖洵可樂也

無病者不可不服和合藥水

無病之人固享無上之快樂然所享者多常之樂趣非所語於特別之樂也慾得無上之樂非連服和合藥水不爲功

定價　一元、二元

各處均有代售

本舖　東京　泰昌公司

經理處

青島　井上誠昌堂
濟南　文明公司
天津　金山大藥房
北京　信昌大藥房
奉天　井上盛昌堂
同　佐藤廣濟堂
長春　藤田大藥房
營口　東瀛大藥房
鐵嶺　平紀藥房
哈爾濱　井上大藥房
安東縣　井上誠昌堂
大連　小林卷助藥房
漢口　思明堂藥局
同　若林洋行
南京　丸三大藥房
上海　東亞公司

朝鮮銀行

資本金八千萬元
拂込資本金五千萬元
積立金壹千七十九萬元
朝鮮京城南大門通
預金、貸出、割引、海外諸爲替、地金銀、賣買、其他一般銀行業務並於朝鮮、滿洲及西比利亞港辦理日本銀行代理店事務

總裁　美濃部俊吉

◀分行及出張所▶
東京、大阪、神戸、下關、釜山、大邱、仁川、平壤、鎭南浦、元山、羣山、木浦、清津、會寧、大連、旅順、營口、遼陽、奉天、奉天新市街、鐵嶺、開原、四平街、鄭家屯、長春、吉林、安東縣、龍井村、哈爾濱、傅家甸、上海、青島、天津、濟南、浦潮斯德、亞港、紐約
此外倫敦巴黎其他內外重要之地均有代處雖兌分行及出張所

利比兒

効驗最速　麻病藥

悪性用特製　五日分二円　十三日分五円
軽症用五日分壹円十日分貳円
送料內地十二戔海外四十五戔

大阪西區九條通四丁目
發賣元　九條藥局
藥劑師　竹村幸次郎
振替大阪一八一六一・電話西三參三
● 全國到ル處ノ藥店ニアリ

滿洲盛進商行

芳醇天下無比

老牌日光啤酒

總經理

老牌日光啤酒
老牌金星啤酒
老牌獅子汽水
老牌飛鷹煉乳
各種車連紙

大連　營口　奉天

株式會社　滿洲盛進商行

健胃固腸丸

下痢と腹痛を治し腸胃を健全にす

本藥專治赤痢霍亂其効如神凡傷食傷水停滯夜寒時冷不佳腹鳴痛痾腹痢等症服之皆驗

日平胃弱之人朝夕一回每服五粒腸胃之病自離身體日益健壯矣

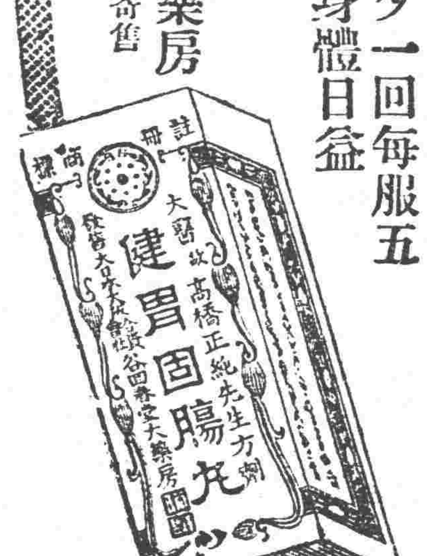

大日本大阪、東京、
虔脩老舖　谷回春堂大藥房
民國各省各埠大藥房均有寄售

志仁堂雙層化積膏

此膏專貼男婦氣積血積寒積食積心胃疼痛胸膈脹滿噎隔反胃氣膨水膨癥瘕痞塊痢疾泄洩腎寒腰腿筋骨疼痛手足麻木男子疝氣腎囊潮濕婦人經血不調腰腿疼痛赤白帶下子宮寒冷久不孕育並小兒乳食痞蟲積偏墜等症此膏收效甚速少者五六日多者十餘日不但積消聚散而且健脾衛生誠膏藥中妙品此膏每份兩張紅白藥面兩包洋五角

萬靈風寒虎骨酒

專治風寒閉塞週身筋骨疼痛四肢麻木不仁半身不遂口眼歪斜左癱右痪肩膊串疼腿脚抽筋及多年風寒筋骨老病每秋冬疼痛並治氣寒心腹疼痛兩脇岔氣胸膈膨脹噎塞反胃胃寒嘔吐脾寒瀉痢兼男子腎虛腎寒疝氣腰疼精乏髓冷不能種子暨女子經寒經閉腹痛腰痛下寒白帶不能生育以及產後瘀血積塊等症速飲此酒立見神效每瓶價洋貳元

補元丹　壯陽膏　鹿胎丸

專治房勞惱損腎虛陽痿不舉精乏不能種子腰腿痠疼腎瀉疝氣夢遺滑精五勞七傷等每盒洋五角

專貼風寒筋骨腰腿疼痛並氣寒心腹脹痛男子腎寒腰痛陽痿不舉婦女經寒不能受孕等每盒洋一元

專治婦女經血不調經血紫黑腰腹疼痛赤白帶下子宮寒冷久不受孕產後諸虛百損等每丸洋貳角

本堂開設奉天省城特製各藥凡東三省城鎭均有雜貨行代理如買到就近城鎭問買可也

行市（六日）

▲現引所　引值　寄值　引值　前場　一三〇、五〇　一三〇、二〇　後場

▲信託社電　開原錢鈔　遠期　近期　明期　四〇、八　四〇、七

▲現引所　豆餅　五月限　六月限　先限　二、〇三　二、〇五　二、〇九　二、〇九

高粱　先限　當限　先限　二、二四　二、七一　二、二四

▲現引所　鈔錢　金對小洋　銀對小洋　近限　遠限　一四〇、八〇　一四〇、八〇　一五五、一〇　一五五、四〇

▲三品　七月　八月　九月　先限　四四、九　四五、二　四五、六　四五、一　四四、七　四五、九　四六、八　四六、六

▲綿布現物　鵝鳥　扇面　福助　八、九五　一三、九〇〇　一二四、一〇〇

▲現引所　▲混保物（百斤建）　五月　六月　七月　前場寄付

大豆　小麥　高粱　粟　包米

張英華之命運與張閣影響

新任財長張英華。以包圍張閣之結果。居然大告成功。惟事前黃陂。原擬拒絕蓋印。即以吳張兩議長。反對張氏最烈。而國會方面之查辦張氏案。尚未撤消。又以四川議員。日前亦晉謁黃陂。陳述張氏前任四川鹽運使。受賄虧欵各節。故欲愼重將事。免致國會發生反響。及張揆於前日午後四時。暗約敦彭入府。力勸黃陂。並發言此事由我負責。黃陂始允發表命令。此足徵黃陂不贊成張氏之眞相也。惟張正要辦法。決定星期二就職。是否對於財政。確有把握。不得而知。至次長問題。而張張競仁雖於昨提出辭呈赴津。而張則已派人赴津。將辭呈退還。力勸蟬聯。而首席之楊。雖已將辭職慰留。然決難相安。聞擬以張廷諤繼任。但各機關。僉以財長有人。又將叢沸。起而索薪。且八旗欠餉。積欠尤鉅。已預備明後日。二百餘旗族。均到部請欵。故張氏聞訊。又有躊躇不敢就職之意。好在張氏胆子不小。以盲人而騎瞎馬。大有放我馳騁。聽其自然之勢。不過各政團。昨今兩日。迭開會議。如民憲同志會等。一致反對。並公函吳大頭。請將張氏查辦案。從速列入議事日程。而吳張兩議長。亦以張揆如此作法。毋異與國會挑戰。故亦甚望將查辦案通過。同時並將不信任案。亦須舊事重提。據此則國會對於張閣本之同意案。決難通過。而對於張閣本身。亦將受絕大影響云。

最近之閣訊

▲張揆仍關心不信任案

據聞張揆於十三日下午三時。曾在帽兒胡同私邸。邀請農李敦彭及擁閣派之議員數人。研究對付不信任案方法。一面仍擬代張月笙疏通同意票。結果除前者仍責成大栅欄七號。東河沿六號。繼續辦理外。後者擬合府院全力爲張月笙疏通。如得通過。則關於國會歲費一層。定當由財部儘先撥付。以示優異。又張閣自劉呂免職後。表面上稍形安穩。實則各政團如全民社。民治社。民憲同志會等。對張仍表不滿。近聞院秘長。內定王典型氏。對於此席。議員中已有預備質問者云。

建議澈查中央財政弊竇

▲兩院組織清查財政委員會組

參議院議員張端因政府財政。日漸紊亂。特提出建議案。主張由參衆兩院。各選出議員若干共同組織清查財政委員會。澈查中央財政弊竇。依法嚴懲。以肅國法而救覆亡。其原文披露如左。

前經兩院議決咨政府將內外借欵合同交會審查。以爲整理基金。因爲切要。惟此猶是稽核收入方面。而支出方面弊竇甚多。回扣之數。動數巨萬。毫不能指出用途者。概歸私囊。可知其能指出用途者。亦多涉曖昧。國家不得已而借欵。乃主管人員。視爲發財機會。觀歷任掌財政者。開宗明義第一要策即是借欵。所有國產。幾至全數抵押。其中何者爲必不可不借之欵。何者爲開支正當之欵。若不從嚴稽查。分別辦理。乾沒者不勒命賠償。恐私人盡爲富翁。而國家破產。先羅文幹而入獄者。固不乏人而藉公營私。富累巨萬鑊槖纍纍。築高大壯麗之洋式房屋於租界。實劫財之大盜。而逍遙法外者甚不乏人。若不嚴查懲辦。使知大盜亦有破獲之時。恐舉天下皆效盜賊之行爲。津浦劫車之事。將日出而未有已。上有好者下必有甚焉者。此誠危急存亡之秋。兩院爲人民代表負監督政府責任。當局有此現象。坐視不理。何以對國民。敢請由兩院議員。各選出委員若干員。共同組織清查財政委員會。將數年一切用途。徹底審查。不分畛域。從嚴懲辦。以清盜源是否有當。請大會公決。提出者張端連署者王洪身。鄂博噶台。桂殿華。毛玉麟。劉星楠。

廢蒙古佛號之糾紛

▲蒙王引白黨自固

▲結果完全失敗

蒙邊消息。在庫蒙古王公及藏兵。被俄國新政府逮捕。其被捕之原因。由於俄政府倡言取消活佛名號。及王公世襲。大背蒙人習慣。守舊一派。成抱不平。哲布尊丹巴。（即活佛）與各王公在漢山上之彌洲漢開會討論。抵抗俄新黨之方法。議定引居留庫倫左近之殘餘白黨入庫由藏兵作內應。以驅逐在庫之俄新黨。議決散會後。即由佛宮內外運槍枝子彈。並機關槍砲彈等物。被俄軍偵悉。故將藏兵及稍涉嫌疑之各王公。皆予逮捕。將衆人囚禁各處搜出槍彈等物甚多。皆由俄紅軍沒收。遂每日提出各王公等逐一詢問。該王公等始終並無口供。於是俄人因不欲再結深仇。又知彼等已無槍械。萬難爲亂。故均釋放。但各要地加以防範。並決將哲布尊丹巴廢去云。

粵省東江仍有激戰

▲西北兩路戰事將告終

廣州五月十二日電。陳炯明部下洪兆麟所領之軍隊。自五月七日起。連日在嘉應州攻擊孫派之李福林軍。現粵政府命許崇智由汕頭調兵進援東區護法軍。又陳炯明部下其他軍隊。已在廣九鐵路之廣州車站一帶騷動。聞西北江各處戰事。現將由此告終云。

據以上消息。再知粵省近日戰事。已移至東江方面。惟又據香港電。則截至十日止。西北兩江尚有戰事。茲拉雜誌之如下。香港十一日電。東江林虎。五日已下動員令。與寧梅縣已開戰。又電。楊坤如劉震寰。現在石灘劇戰。紫金河源龍門均開戰。粵垣惠州電報不通。駐龍門王漢忠部。不戰而降。又據廣州訊。聯軍尚未佔韶關。現駐英德。傳佔韶關者。實係民軍攻至馬壩以上。故有韶電到粵垣。因此訛傳。又同日電。西江聯沈兩軍。實相持後瀝峽口間。九日沈軍已退回峽裡。據險固守。聯軍分四路圍攻。並令海陸軍。能速克復肇慶者。賞五萬元。又電。劉震寰九日向石龍商會借餉二萬元。又十日東江人民行路至罷鎮。搭車來港者甚多。

又同日電。肇慶城九日午仍劇戰。省報所載周之貞陳策已佔肇慶說不確。又粵軍謝毅七日攻增城。王與中部不敵。退回石龍。謝軍佔增城後。往攻石灘。又粵軍鍾之廷同時由仙村攻石灘。該處劉玉山部幾不支。幸劉震寰部由軍隊島涌赴援。鍾始退。兵站總監九日戌刻電告。肇慶未攻下。惟居民絕糧。懇諸公籌大批米往振。以補官力不逮等語。省報載島石九日尚有沈軍扼守拒戰。足徵韶在沈軍手。

又電。程潛九日由西江前線返省。謁孫文請示。又電。孫軍復奪肇慶。桂軍退走。

又同日電。楊希閔劉震寰等將領庚（八日）電贛察。謂沈鴻英謀亂潰敗。追軍已逼韶關。咫尺贛邊。懇請察督理堵截繳械。免聯軍重冒越境之勞。否則惟有會獵匡廬等語。又電。大本營擬設廣九路警備司令。委劉玉山充任。

又同日電。省報載陳炯明黨密議決。（一）派尹驥李雲復等赴閩。挑動李烈鈞部。俟隙而動。（二）黃大偉回惠說楊坤如熊略。歸其節制。（三）林虎全部開回五華一帶。三方定期動作。黃尹已分頭動作。

交通部所得之報告

交通部方面。十三日因係星期。與電報甚少。孫次長多鈺與秘書廳諸職員曾到部一次。茲錄緊要文電兩道如左。

申士魁通電。交通部總次長鈞鑒。路政司司長台鑒。今早十時餘。與田督軍同時到棗。當向棗各鎮統暨各法團派來領事洋員及史余兩部員接洽。查部中購送各食品外。各館事亦備有飯食物品。本日已送赴二次。被擄中外客人。當可安全。復入匪巢。送出之人。亦云被擄外人。除已出險者尚有十五人。匪中相待頗優。不致再生意外。其首先要求能先解豹子谷圍。即將所擄釋放。幸田督在此。尙屬易於主張。士魁選調之得力官長兵士。已令其改裝。帶同鄉導。於今晚深入匪巢。相機商權。如能順手解決。當速報告。其餘詳情。除另由周處長報告外。謹電聞。申士魁叩。（二）交通部特派員電。交通部總次長鈞鑒。路政司司長台鑒。昨晚江蘇溫交涉員偕安廸生邀同土匪領袖兩人同來。與當局接洽。已定議先將豹子谷圍兵解退。并允許將來將該項匪人編爲國軍。所來之匪。其爲滿意。允於回山後。即先釋放被擄客人一部份。其餘俟各項條件完全履行後。便一律放回。謹先電陳。餘俟續稟。譯宣誠棟士魁同叩。

將成鼎足式之張內閣

▲僅乘敎彭海李

▲來輔總理議政

北京特約通信。張內閣之現狀。已抵末路窮途。而張敬輿拼命掙扎。一方既發表張英華長財。一方又促顧維鈞就決。一俟劉呂一去。閣潮即將解決也者。其實前途之危險固依然如故也。張英華之長財。固費九牛二虎之力得來。然張假惺惺作態。猶言決不就職。前日（十一日）命令將下時。張即派其弟膺方。分告全民社石駙馬大街三號民憲同志會。謂在閣潮未定之際。家兄決不就職。至命令之下與不下。權在總統。無法阻之也。晚間十一時。張又親訪全民社首領之溫世霖。再三聲明決不就職。且謂敬輿並謂得我同意即行下令。特有意利用。豈能冒昧肩此重担。張之語如是。似與其夙謀相反。或者鑒於張閣現象之不佳。故趦趄不前歟。張與津保兩方。均非不通聲氣者。其表示如此。頗可研究也。至顧維鈞之就職。顧昨語人。猶云並無其事。且謂津浦車案。誠爲嚴重。然大體已經解決。無須我就職之必要。於此內閣搖撼之中。避之不遑。何必反陷入漩渦乎。觀顧言固亦無與張閣帮忙之意。而張大費力氣。拉顧又拉英華。誠令人不解矣。前日之閣議。通知上定十時開議。而候至十二時。會議廳猶寂焉無人。張又打電話。將一班閣員召至帽兒胡同湊付開議。然內高法程。仍缺席如故也。逆料明日（星期二）之閣議其現象當更零落。交長吳毓麟已於前晚八時出京。昨由津赴山東臨城。親勘刼車案。何日回京。尚不可料。農長李根源。請假回蘇。業已邀准。定於今晨（十四）十時。乘通車南下。李之假期雖爲十日。實則並無限期。如風頭不善。李即不免爲飛去之黃鶴矣。故明日閣議。農交兩長出京。外財兩長未就職。內法兩長照例缺席。至多一敎彭一海李夾輔張氏而閣議。次長式之閣議。又不難再發現一二次矣。

西南軍事近訊

▲金戈鐵馬之閩省戰訊▲孫文任臧致平爲聯軍總司令

▲李烈鈞軍隊集中龍巖▲閩王獻臣部與李軍衝突▲閩清之戰訊

孫文前本決由李烈鈞統率所部。先行攻閩。而後略贛。因臧師長業已表明反直附皖之態度。加以周蔭人師長所部贛軍。盡調入閩。遂改換其軍事計畫。先由李軍長乘虛攻贛。贛防吃緊。周師勢必回救贛急王孫（傳芳）部不過數千人。若以臧師李軍與上下游東路討賊軍直攻省垣。當無不濟事。故於日前委任臧師長爲聯軍總司令。所有李許所部之軍隊。均受節制。現臧已就職。並派劉長勝旅長。統率所部軍隊開入泉州。與何總指揮孫本戎司令等。取一致行動。李烈鈞所部前兩師。已由南雄侵入贛南。與內應之民軍聯合。猛力北進。聲勢甚爲浩大。江西全省皆爲之動搖。其餘兩師。一部由和平開入漳屬。一部已由永定直進。現在集中龍巖。不日將由漳平寧洋方面侵入沙縣。駐紮尤溪。及大田之盧部。以後援已到。已於日前出兵侵入沙縣。李軍則紛紛將侵入汀州各縣。駐該處之王獻臣師長。則因贛南已發生戰事。爲保全其實力。不欲輕試。已將所部。完全開入汀屬。其前鋒已與李烈鈞軍隊衝突。閩王師曾向省當局請撥餉械接濟。孫督理已商周蔭人師長。由上遊設法援助矣。又閩清方面。王永泉軍隊開赴永泰福清與陳國華及黃炳武所部衝突接戰。永泰方面。雙方勝敗未分。閩清方面。王軍因被黃部擊敗。退却奔回省垣乞援。王永泉乃派大隊攜帶機關鎗過山砲。並封停泊后江之民船。開赴閩清助戰。現上遊因該處戰事影響交通斷絕。不能運米下省。地方人民。將感絕糧之厄云。

美使仍不放心於奉直問題

▲赴外部叩詢眞相

直奉雙方雖已通電言和。但熱河一帶。佈防形勢頗甚緊嚴。七日駐京美使舒爾曼氏。特赴外部詢問眞相。謂張作霖密向某國購造大批軍械。輸送前方。而京奉津浦各關卡。已查有大宗軍械輸送。究屬何用。熱河山海關。並無土匪滋擾。何以戒嚴。一旦有事。對於外僑之保護。不知有何把握。當經沈次長一一解釋。謂曹張通電已足証明直奉之誤傳。而軍用品之輸送。亦係軍隊上常用之常事。至熱河等處。軍隊駐紮與平時無異。外間所傳不可深信云云。

張英華之財長叢訊

▲就職日期俟籌欵如何再定

▲管部次長或仍畀之張競仁

▲楊張邊劉四人競爭鹽署長

▲國會同意前幣制局不更動

▲各政團倒閣風潮仍未平息

旬日以來。閣員倒閣問題。鬧得滿城風雨。其結果祇爲張英華造得長財機會。一若張一出來。則一切均有辦法然者。于是此新來之脚色。遂隱隱成爲內閣之中心。即吾儕紀載政治新聞者。亦不能不以此種材料。估最重要之部分。張眞可謂一時驕子矣。

張英華之謀長財政。匪伊朝夕。今既達到目的。似必欣然走馬到任。乃據昨夕所聞。則張僅表示星期二出席閣議。至是否亦于是日到部就職。則須俟屆時方能決定。說者有謂張頗以名份自居。非確定幾分把握。于上台時可博得滿場彩聲。必不輕露色相。蓋如軍餉偷項。國會經費。皆劉恩源任內所視爲極棘手者。必須于日內籌有辦法。方能喚起看客之精神。此說固非全然無因。但以記者觀察。張現時雖未到任。而部中環以索債者。已門限爲穿。使非先事預籌。恐轉瞬間即蹈劉覆轍。張之姍姍來遲。謂爲意在準入叫好。無寧謂其惟恐引起倒好之較爲當也。

財政總長既已易人。因而聯帶更迭者自不能不首及次長。茲聞管部次長一席。競爭者雖不乏人。但張意則仍擬暫行仍舊。至鹽務署長除楊壽枏仍極力運動留任外。同時力謀攫取者。尚有張廷諤。邊守靖。劉彭壽諸人。聞就中以張廷諤爲最佔優勢。大約最終或將請示保定取決。又一說則云。吳大頭已密薦直隸議員王某。且以此爲通過衆院交換條件。張尙在遲疑中云。

狡兎營窟。本爲做官者惟一伎倆。近來則尤甚。蓋總長固不可不爲。而又恐不能長久。故不得于總長以外。而兼顧其他地盤。如吳毓麟旣長交通。而對於海軍方面之某優差。仍不肯捨去。是其例也。聞張自財長發表後。頗覺喜懼交集。蓋現時雖由明令派署。然國會方面。抨無十分把握。萬一不能通過。勢必弄成進退失據。日來力謀保全其幣制總裁之原位置。至少亦必須兩院同意後。方肯割棄。但各政團虎視眈眈。共圖攫此一臠。如徐世一如饒孟任皆自命此席之候補者。未知張果能把握得住否耶。

國會方面之倒閣派。前數日形勢確稍和緩。蓋因閣員內部既已自生破綻。樂得袖手旁觀。或可自身不費氣力。而能達到目的。今乃僅去一劉恩源來一張英華。而張閣依然無恙。當然不能視爲滿足。故除保系議員其態度本取決後台老板外。其餘仍正在極力進行。一方張紹曾鑒此情形。又繼續發揮其收買政策。內閣前途。吉凶如何。殊未可逆料也。

不許張揆擅提欵項

北京大陸通信社云。中央政費。至此地步。可謂窘困已極。國務院方面。院內辦事人薪水。於日前發放。每人僅領到每月薪水之一成。張紹曾肘腋之下。尙祇此數。其他可知。但聞張氏對於左右御用記者之列名在諮議項下者。擬儘先撥發足額。以酬殊勛。日昨國務院會計科從鹽務署鹽餘項下。領得一萬四千元。張氏即擬將此欵提出二千元。儘先發放其少數御用諮議之薪水。代理秘書長柯某。即將此意告知會計科科長趙某。詎趙某抗不遵命。謂鹽餘領到。爲院內同人所共知。若提出此數以充秘密費。又無憑證。將來爲同人所知豈但挨罵而已。柯某交涉至再。趙某仍未表示讓步。謂如必欲提用此欵。亦須總理親筆下條。方許提用。柯某不得要領。返報總理。總理大怒。立將趙某免職。以段某繼會計科科長之任云。

東江戰事之激烈

▲東江方面之三大戰區—孫文將下令討伐陳炯明—沈軍退出肇慶後之狼狽

香港電訊。東江戰事。聞自灰日（十日）始。確已漸形劇烈。其戰區約有三處。（一）惠州楊（坤如）與劉震寰作戰。（二）興寧梅縣林虎與許崇智作戰。（三）石龍方面葉舉已率部進攻。由劉玉山抵禦。眞日（十一）以後紫金河源等處電綫。均已不通云。又訊孫中山自臨沈軍退出粵邊後。現已決定併全力以撲滅東江戰事。並擬宣佈陳炯明罪狀。嚴令討伐云。茲據院訊院中日昨接贛督蔡成勳來電。足以證明粵勝而桂敗。其內容略謂。據方本仁電稱。沈鴻英軍以後方接濟不靈。子彈缺乏。以致屢敗。肇慶得而復失。滇軍勢力愈張。現僅守曲江。勢非待充補完全。難再作戰云云。

財長易人後之去就問題

▲范鴻鈞催查辦案

▲張英華表示不就

張英華對財政一席。遍告保派議員。謂決不就職。並認爲張閣此種命令。有犧牲其過渡之命意。保派議員亦轉告吳景濂担保張不就職。吳頗相信。提查辦張英華原案之范鴻鈞。前晚曾趕到吳宅。要求吳將此案列入星期一議事日程。吳謂已來不及。竟未列入。此中頗有可玩味之處也。

各大巡閱均改任督辦說

馮玉祥之西北邊防督辦。就外表觀察。似屬維持內閣之交換。然其裏面。則尚有更大之計劃焉。據聞張紹曾對北方各勢力之調和辦法。擬任馮玉祥爲西北邊防督辦。王懷慶任熱察綏防務督辦。張作霖任東三省防務督辦。然後將東三省。熱察綏。甘新青伊。均劃爲共同應付蒙俄。內地則即樹裁兵基礎。黃河流域由曹仲三擔任。長江流域由吳子玉担任。珠江流域由孫中山擔任。滇黔川由唐繼堯担任。各方任命成。功即開始南北議和云。以上計畫。吾人亦只認爲張紹曾之做夢而已。

社會瑣聞

電話最忙之旅社（美國）

美國本薛文尼大旅社每日往來之電話數目有人調查謂當在九千次以上單就早上而言約有四五百次專爲利用電話上之鬧鈴以代鬧鐘驚醒睡者每當餐時約有六七百次出外購菜以是計之九千次尚不爲多云

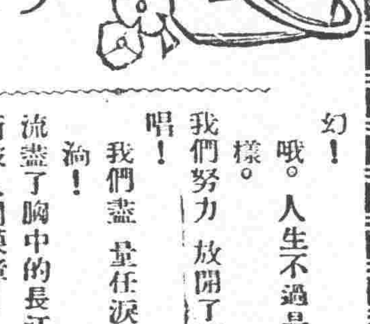

◇星河之夕（盧冀野）

星眼睞睞閃閃。
月兒似暗非暗。
白雲散。風意清涼。
我們來在溪小河橋畔。
聞得菜花香。憑着闌干。
聽流水潺潺歌唱。
流水聲。你幾時流得乾？
歌唱廟。幾時纔唱得完？
我如今 覺悟了人 生的奧幻！
哦。人生不過是流水一樣。
我們努力 放開了聲 帶來唱！
我們盡 量任淚 水兒流淌！
流盡了胸中的長江。
衝破人間膜障！
那時青年朋友都攜手歡暢。
唱。高聲唱。來到今宵橋上。
唱醒了似暗非暗的月光。
星眼也爲我們炫閃！
紅冷！你眞笑我病狂。
病夫當來振臂鼓掌。
多謝姐姐們愛我。
給我聽這流水的慰安。
但是大家永莫相忘。
去！去 開闢我們 的疆場！

◇贈——（盧冀野）

曾見她淚珠兒盈眶
禁不住我中情惝怳。
獨自彷徨。熱潮激漲！
暗心傷。低頭幻想。
幻想生……幻想死……
幻想 地獄…… 幻想天堂……
『愛友！知心的愛友！』
怕怕的便向心傍跪下。
我爲你虔誠默禱罷？
『愛友！知心的愛友！』
可憐兒的這般模樣。
忍不住我中情惆悵。
我們的心往一處安放！
我們的淚向一方飛揚！
啊祇這時怎的淒涼。
鷓鴣聲裏——斜陽！

◇清涼山新印象（盧冀野）

晚江

江上。一點。二點……白帆點點波光裏往還。
剎那燦爛的斜陽。
一瞥！——雲水茫茫！

翠微峯

山鳥。別來無恙麼？
技頭猶是舊時歌。
三年沒到翠微峯。
紅坡下。添了新塡幾個！

◇狂歌一章（盧冀野）

君不見 雨花臺上 年少狂奴。
踏青去。拍手高呼。
『多少年來。多少囚徒？
血花濺處。只墓草青青無數！
從今爲 新中華開 闢光明路。
誓願。入地獄。舍身地獄。』
呼不盡中心情火！盪不淨人們汚濁！
哦。狂奴。日暮窮途。
山頭獨哭！

◇河畔（盧冀野）

兄滑跡秦淮。作此嘲之。
聽。聽是誰家簫鼓？
留得秦淮小住！！
最可笑流水無情。
一聲聲『不如歸去』！

實業欄

◎振興外蒙鑛務之意見（續）

（五）宜另訂外蒙鑛法俾華民辦鑛有所遵守　查中俄蒙恰克圖會議後吾國既許蒙以自治工商業協約中又指定屬於自治範圍以內有自行整頓之全權鑛務一端並未有若何明文規定政象既屬不同內地鑛法斷難實行此時亟宜另訂專章俾將來華民在蒙辦鑛有所遵循也

（六）設立鑛業銀行以輔助人民採採鑛產　開鑛一項本屬一冒險事業盈虧得失斷難逆覩在內地人民猶憚爲之矧在邊徼交通不便之地乎吾國如欲獎進人民在蒙探採鑛產非實行監督設備此種金融機關貸以資金以輔助人民採勘及其他關於鑛業各項用欵殊不易覩其成效也

（七）須給蒙人以地主利益或與之合辦以資聯絡　查蒙人素性慵惰不事生產且迷信風水極深往昔柯樂得開金鑛蒙人即以有碍風水游牧爲言然近今蒙人已漸知開鑛之利益加以自治官府財政異常竭蹶近亦欲利用地利以厚民生政府在蒙開辦鑛務若能給以地主利益或與之合辦蒙人見有利可圖當然無不欣然從命必不至發生何種障碍且吾人既以五族共和號召於衆彼雖不義我不能待以不仁如此辦法則蒙人南服之心當日見堅決

（八）利用失業鑛工以舉辦鑛務　查金鑛工人往昔約萬餘人自俄人金礦衰落待遇華工不佳各鑛工人遂逐漸減少或歸爲農或流爲匪此等工人皆屬安分良民既耐勞苦又善工作徒因無職業可以爲生進退維谷遂或流爲匪盜若招之開鑛最爲相宜

（九）設鑛務局　鑛務一項千緒萬端非空言所能辦查俄人對於鑛產異常注意或公然勘測或暗地調查鑛產之所在瞭如指掌而我反茫然不知甯非怪事如此時在蒙設立鑛務局以專責成先行勘測搜求全蒙之鑛產繪一詳圖庶有辦法之可言若非事以蒙人多疑爲顧慮不敢有所設施徒擁宗主國之虛名而無宗主國之實利則亦何貴有此也俄之於蒙古雖無宗主國之名而有宗主國之實於開墾則有永租之權於進口貨則有免稅之條隨地可以添設領事官商往來可以任意傳召他若居住自由開鑛自由並取得採礦權證書後永遠可發生效力試問上述之種種利權吾宗主國有之否乎故吾國今日對於外蒙種種之設施當強硬手段行之萬不容稍有所顧慮也（未完）

◎東三省農業之實況

一緒言

東三省東界俄領沿海各洲南接朝鮮有圖們鴨綠之險西南連內地本部作京師之保障西控內外蒙古北界俄領西墨爾洲以黑龍江爲鴻溝土地面積卅七萬方里氣候和善三省氣候寒熱共盛穀類二月成熟九月下旬即可入倉山中則寒燠均不酷劇最奇者雖產寒熱兩帶之植物地理載滿洲與法蘭西意大利居同帶之位置土壤沃腴南滿五穀豐盛其土質之佳可不待言北滿均係壤土富於有機質而少砂礫土性既浮水泉四溢亘古之疏膏腴集腋會爲肥壤眞種植佳地也人民誠樸東省人極儉尋人家借宿舍相待甚優如其親戚臨行與宿金向卻而不受有太古純樸之風云產料豐盈植物動物礦物三物足供全球萬國之用爲世界無經絡則血液殖枯有物產而乏交通則物產蕪蔀統觀三省情形近十年來人民戶口日漸增進農學前有萌芽而巨利未闢大地多荒天產不增民窮日甚加以強鄰環逼日夜經營會神聚精協力圖此埋金於屋引盜入家披覽輿圖令人心悸不規形之三角線自東清鐵道橫亘於邊南滿鐵道直貫於中西伯利亞一線環包於外又有鴨綠江鐵橋通之於東美好完全之領土已處他人勢力範圍不聽其竭智籌謀砍伐我林木某政府已於黑龍鴨兩江岸設廠多所採取森林山各鐵道運銷木材甚多網罟我水族某國在遼河松花江等處竭力經營展輪捕魚開拓我邊壤沿西伯利亞及關東洲鐵線浸浸有渡江殘民之勢攘奪我主權凡我有所興作動輒干涉而我仍故步自封不知所以抵禦夫世界各國甚其政治上之計畫對於國內欲使地無遺利國鮮游民首在修築鐵道以期交通之便利即侵人家國以奪其產業亦以鐵路爲嚮導東三省我之土地也我之肥美土地也有此土地我可生存失此土地我將不國他人越俎代謀幹路四達且野心勃勃將增修之不已而我熟視無覩不謀自衛以興地利而保國權亦何貴有此土地耶不佞旅居關東多年目覩強鄰之經營路線主權之喪失乃不揣謬妄謹搜集調查苦心研究將東三省農林墾殖之利製爲圖表以爲熱心自策東省鐵路者之研究並藉以警醒國民俾四萬萬同胞知東三省農產之富荒土之多外交之險爲我國富強命脈所關斷不能令他人攘我寸土致失主權云爾先將農產情形說之如下

二、森林

滿洲全部山脈約佔地面三分之二森林蓊鬱夙乏樵採大者數千里小者亦數百里或數十里皆天然雄大之森林其最著名者略舉如下

一、長白山　南自吉林南方抵朝鮮之北境西及奉吉界點北逾哈達蜒河諸嶺廣袤千餘里地蓊蔚蔥蘢天日爲之遮蔽（未完）

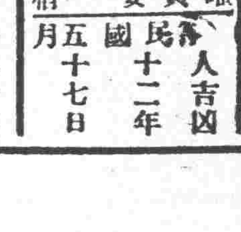

舊四月初二日　木曜　庚寅　大安　收　角宿

民國十二年五月十七日　人吉凶

本日之吉凶▲一白之人諸事幸福之日但出納須注意錯算南艮吉▲二黑之人運氣不全殊如商事上尤須注意坤南吉▲三碧之人應酬多不得當之日談判事宜後議坤乾吉▲四綠之人造化良好之日但金錢上未必如意坤丙吉▲五黃之人相尅之日易起口舌金錢亦須注意坤北南吉▲六白之人元氣過旺反易敗於實力之日北巽南吉▲七赤之人以身陷火亦無所得之損日巽艮丙吉▲八白之人勞而無功之日雖然惰則更凶坤艮巽吉▲九紫之人運氣上吉之日移轉旅行開業入學皆吉乾北巽吉

官准老牌

安住蚊煙香

薰煙一縷 善滅蚊群

荷蒙賞賜綠綬褒章並獲得金牌名震遐邇皆因精選原料效力卓越之故

本舖大阪 特許 安住大藥房

世人無不愛花者

此一枝花香皂

亦如花之足愛爲世界商品各國到處之上流家庭智識階級罔不寶用之其所以然蓋以斯品係以化學的合理的製法而成故也近來有粗惡之類似品請認準一枝花牌庶不致悞

三井洋行

奉天大西關

中風病

余家祖父及父與母三人同罹此病困難遺傳系統實爲悲慼由實驗而得良藥新聞記載用明信片照會之者詳報限一千旅養書無資進呈

兵庫縣明石市仲町

加古忠兵衛

本溪湖煤塊

大昌煤局

電話日中二〇九番 二四二

淋

淋濁一症在男子發於尿道在女子發於子宮此症緣因或由娼妓之傳染或感受風寒或新房勞過度得病名之曰由而不也偷能久失治諸病生爲本藥論現在傳歐西均能立淋病效如神愈日殺菌止丸專誠殺菌解毒淋去由無加何種價一症日外六粒代星期期全盒重之星期四根二粒世界獨一請淋之淋聖藥也定三角〇發埠公長春奉角每盒一永祥泰量除十一外小洋三元外治毒函購郵費大街雙石印局售五財街口老翁哈爾濱道昌北大街公和利吉林永魚行南全興華發家屯東三省新廟營西西西關大東西門立元天聚興福縣驛實泰盛永鄭物藏西洋路街路鐵嶺海城成順岩福廣蓋平天林勝德本溪英美大隆千金寨彩德四裡鐵道春生陽厚海東西外大和元大西店上頭實藥房啓順增莊河德業營主嶺河南街長記福法庫奉天大西驛上頭

東三省官銀號總號廣告

啓者本號發行之大洋匯兌券准在奉天省城吉林長春哈爾濱北京天津烟台七處照按本號規定數目逐日懸牌市價作匯上海規銀並准免費匯兌凡有持本匯兌券到後列通匯地點本總分各號按票匯辦法匯兌本券者無論欵數鉅細一概不取匯費惟電匯手續不同須隨時商酌恐未週知特此廣告

計開通匯地點 ▲奉天省 省城 安東 鳳城 莊河 撫順 本溪 寬甸 通化 桓仁 臨江 輯南 柳河 新民 新立屯 彰武 台安 海城 蓋平 遼陽 營口 岫巖 復縣 遼中 鐵嶺 法庫 開原 西豐 黑山 盤山 公主嶺 梨樹 昌圖 東豐 錦縣 錦西 海龍 北鎮 八面城 山城鎮 興城 綏中 義縣 康平 ▲吉林省 省城 長春 哈爾濱 双城 ▲黑龍江省 巴彥 綏化 ▲直隸省 山海關 留守營 昌黎 灤縣 通遼鎮 洮南 遼源 ▲山東省 烟台 龍口 黃縣 ▲熱河特別區 阜新縣 開魯縣 林西縣 ▲北京 天津 上海(以上三處通匯銀兩現洋不匯奉票)

本號附設倉庫營業廣告

本號爲便利商業工業通融資金起見兼辦貨物抵押放欵利息格外公道並於大西關建築倉庫收存貨品一切規則不及備載如承惠顧請臨本號面洽可也

本號營業股 中國電話 三三六號 日本 二三〇八番 倉庫 中國電話一一七八號

橫濱正金銀行奉天支店

本立金 壹億圓拂込濟 積立金 六千九百萬圓

電話日 一一番 營業用 一二番 營業用 二五〇番 支配人席用 中 三三三番 客用 中 四二一號

總行 日本橫濱

支店 東京 神戶 大阪 下關 長崎 名古屋 倫敦 里昂 紐育 桑港 布哇 斯愛爾兒斯 斯安伊列斯 布宜諾斯 細亞 孟買 盧斯 卡爾各答 羅馬斯 新嘉坡 西貢 加拉巴 泗水 呢拉 新嘉坡 上海 西貢 孟買 斯 海口 天津 青島 北京 香港 漢口 大連 牛莊 開原 長春 哈爾濱 南滿 濟南 遼陽 參崴

奉天小西關

各樣煤炭一概俱全

南滿公司

電話日 五五二番 中國 一六六番

痰

咳由痰生痰消咳止故止咳必先消痰此理人盡知之試問痰何以消靈驗的消痰藥品係何種則人皆茫然矣僕體弱患咳多年消痰無法恐久咳成癆遂不惜金錢日謀消痰之藥凡流行海上及普通治痰者莫不購食其如服藥雖夥痰咳益甚痰愈甚則痰愈盛日廢飲食而夜不安眠神疲力乏骨瘦如柴癆象已形勢極可怖厥後購得崔氏驗製半夏麯照仿單且夕服之以觀其效孰意吞服未幾忽思睡睡醒咳止而思飲即痰亦不梗即續購半夏一打服未罄而痰若失由是咳竟止體亦健於今三年痰咳斂迹驗製半夏可謂海內止咳消痰之無上聖品也爰述大略以介紹痰咳者〇乾隸察務處王品山謹啟〇奉天擬香爐誌

價目每大小盒現大洋二元四角 一元兩角 每打現大洋十三元二角 試服現大洋二角

化痔

痔瘡之種類甚繁有牝痔牡痔脈痔腸痔之分又有酒痔色痔血痔氣痔之別究其患痔之原大都濕熱下注醉飽行房陰虧熱甚房勞過度以致筋脈橫解精氣脫泄成痔成塊或痛或癢者爲痔漏血淋滴管長數寸黃水紫血脫肛疼痛者爲漏本主人得家傳秘法虔製此丹無論新痔舊痔內痔外漏結核成管脫肛流血痛徹心肺速將此丹用白開水送服一丸每日三次縱使數十年極重極危之症連服一料包可斷根永不再發百試百驗每瓶現大洋一元每料五瓶現大洋四元另有雙料化痔丹功效尤速每兩瓶現大洋二元八角每料六瓶現大洋七元如日久成管另製包愈惡痔去管膏雙料每瓶現大洋二元單料每瓶一元內服外擦功力更速

遺精聖藥 媧皇補天丹

精者人之性命之根源凡人未交媾之時精皆涵於血中及至交媾慾火動極周身流行之血至命門而方變爲精乃人身至寶何等慎重若有交媾之時恐精不泄或幼年慢犯手淫精竅不固甚至夢遺滑精臨房不舉而不堅或見色流精未交先洩或既交不久精薄精清此外亦有勞心太過相火妄動以致遺精者本不足人得補天之神方有舉回天再造之功出神入化之妙專治腎經各種遺精步屢能復舉如服此丹一月以上諸症自然堅固精神大振不但可以戰勝且能種子現大洋二元每料五瓶現大洋八元另製一種腎氣丸專治口乾舌燥喉嚨疼痛滿心開胃止渴生津每盒現洋一元小盒現洋七角五角新到人老之人西藏害果此瓶

冬令補品 扶陽固本丸

此丸係補天氏大醫士新發明純採雄獸之腎壯禽之髓珠珀之英花草之精用化學法提鍊修合爲丸有水火相濟之功陰陽相生之妙性質王道功效甚速誠不可思議屢蒙歐美各醫學博士推獎故與市井牟利牛溲馬勃若實有霄壤之別無論老年少年所患陰虛陽萎之症多年不愈速服此丸與其藥性達到藉發陽道蘊蓄丹田陰陽鼓盪琴瑟調和復能壯筋骨補氣血添精鎖髓返老還童如常服此劑雖夜禦數女精神不倦不愧扶陽之秘寶補身之良藥也。主治先天不足後天戕伐。命門火衰水火不濟。色慾過度腰膝酸軟。下元虛弱夢遺滑精。年老氣弱陽萎不舉。情竇早開陽莖短小。交媾不歡臨房畏縮。精竅不固交不耐久。腎精衰敗交不受孕。氣血兩虧耳鳴目眩。手淫過甚精敗陽痿。百體委頓精神恍惚。服法每服五丸每天早晚空肚用開白水送下價目每盒現大洋一元每打現大洋十元雙料每盒現大洋二元新到婦科聖藥月閨此藥崙治婦女身體虛弱面黃肌瘦經水不調經來腹痛等症每盒現大洋二元〇外埠函購各藥一律另加郵費

奉天省城內金銀庫胡同省長公署東首崔氏瓣香廬藥房獨家出售

上海 人壽醫藥室 餘年氏秘製

珍珠鏡面散 沈製羊脂珠粉鏡面散專治男女老幼面上雀斑粉刺煙容酒刺等類統能治之變料每瓶現洋五角單料每瓶現洋兩角半

沈製生髮膠 男女老幼威爾脫髮禿頂包可重生新髮黃髮自能轉烏黑大每瓶現洋五角小瓶兩角半 生製

上海 美國閏 寶維製藥公司 湯森氏 奶香白玉粉 女界可代粉用蒲面芬香每包最新發明美容奇藥 一角

生毛髮藥水 此藥神效最驗凡髮極速病後產後虛之枯禿髮脫落去之及重生頭面黑可擦均生且破天荒之奇藥每瓶大洋一元現也十打每洋瓶十圓

治雀斑愈光面水班藥 此藥治雀斑及母斑汗斑雀斑等症夠靈有神劾擦之數週間即可退盡令人面光如鏡沟美容家閨藥也每瓶洋一元

治酒面皰藥水擦藥 此藥崙治面皰粉刺酒風糟赤鼻等症只將藥水擦患處過夜即能見效重者再擦即愈消痕滅跡誠靈藥也每瓶洋一圓

美容皮膚白色素奇藥 此藥能令肌膚潔白細膩專治男女老幼面上諸般不美之症塗擦此散立見奇功眞神妙也每瓶現大洋一圓

西洋美人鏡香皂

香氣馥郁 品質優良 能使耐久 價格低廉

滿鐵

△往北車 各等車 快車 各等車

△往南車 各等車 快車 各車 三等車

△營口大石橋間▽

△大連旅順間▽

安奉

朝鮮線(日本時刻)

婦女之大事

可畏者子宮病 可愛者貴子!!

不可忽署之子宮病

婦人病、原因甚多。最普通者、由淋毒而發之生殖器病也。初覺苦痛。忍耐而不告人。羞恥而不求醫。然病毒日進。侵入內部。致發炎症。加答兒。糜爛。子宮傷。而白帶下。若再置之不顧。則子宮實質、內外膜、卵巢、輸卵管等。均染疾病。而流出膿血。時混肉塊。終至血虧氣衰。侵犯腹膜、腎臟、心臟。致損生命。

疾病、非哀求於神佛所能得。亦非巫卜所能愈也。現代婦女。必須研討現代衛生方法。以求根本療治。彼產科婦人科著名專家增田醫學博士、北島、佐藤諸先生。共著婦人病之治療及調養方法一書。關於生殖器病症。肝氣。血道。白帶下。產前產後之保養法。生子與不生子之理由。凡一身之衛生。以最新學理。多年經驗。詳細解釋。懇切說明。一讀此書。即知『如此治則能癒』『不生子者

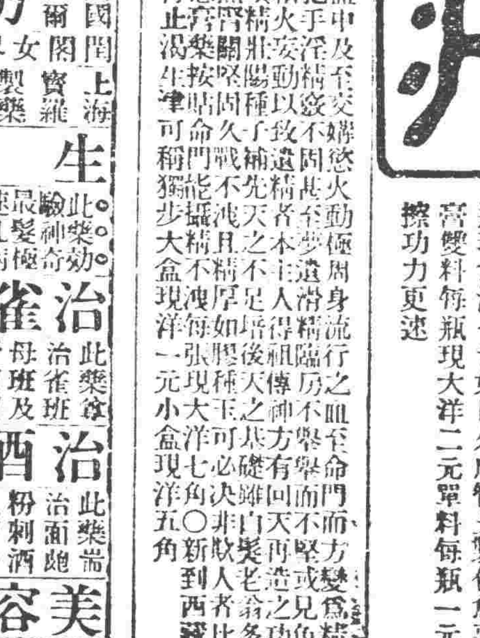

(生產見效一例)中國奉天城十間房王鐵雲氏婦人

自己不覺之婦病人

夫月經不順。頭痛。眩暈。眼昏。耳鳴。手足涼。腰腹痛。屢欲尿。心跳。喘氣。尿澁痛。手足痲。精神非常。諸事感觸。猜疑、嫉妬。怯懦。易忘。悲觀等症。皆致子宮病之原因也。萬勿輕視。不設法診治。日恐悔無及也。

實因是故』且對各種病症。皆指擇專治良藥。在自己家中。亦能醫治。可謂便矣。

奉送自診自治良書

敝局爲普及婦女衛生起見。刷印婦女病之治療及調養方法小書。如欲索取者。請函知日本東京京橋區新榮町四之一命之母本舖笹岡省三藥房。原班郵送。不取郵費。

人人能行之治療法

諸位。無子嗣者、蓋因症病使然。子嗣、非新禱於

日本東京市京橋區新榮町四之一

命之母本舖 笹岡省三藥房

電話京橋二二〇一番 振替東京五〇五〇番